第五千三十五號 【一】
(昭和七年十一月三十日 第三種郵便物認可)
THE CHOSUN ILBO. (THE KOREA DAILY NEWS.) SEOUL.
(日曜日) 昭和十年六月二日 (第二版) (日刊)

朝鮮日報

朝刊

本紙朝夕刊十頁
發行所 株式會社朝鮮日報社

社說

世界經濟再波瀾의危機
—中米佛三國의動向—

一

最近 中國의 銀恐慌으로 國民政府가 必死의 努力을 다하야 그 救助策에 腐心하얏스나 아즉 그 効果를 보지못하고 그後 漸次 深刻化하야 佛國에 金本位維持努力이 水泡에 歸하야 프랑당內閣의 總辭職을 보고 니라運動의 米國에 產業復興法第三條에 對한 否認判決이 大審院에서 發表되어 世人의 衝動을 주는것은 적이 安定되는듯이 보이든 世界經濟界에 新波瀾을 이르킨것이라 할것이다。

二

먼저 中國의 銀恐慌에 對해서 볼것가트면 元來 中國의 貨幣制度는 中央銀行이 업서 統制의 힘이 업고 金本位制가 아니어서 國際貸借關係上 不利한 點이 만히 不完全한바가 컷기때문에 恒常 政廳은 借款에서 살고 外交的 用時술에 살엇스나 昨年末以來 國際決濟가 더욱不利하야 今年 二月頃에는 極度의 恐慌에 達하야 錢莊이 破產된것이 上海에서만 百七、八十에 達하고 中國墾業, 四明의 兩銀行은 支拂을 停止하는等 大恐慌을 이르켯섯다。 恐慌의 直接動因은 米國의 銀價引上에 依하야 中國銀이 米國으로 流出된데 잇섯스니 昨年 銀流出高가 二億六千七百萬圓에 達하야 一九三三年度의 九千四百餘萬圓의 輸出보다 實로 一億七千萬圓의 超過인것으로보아 斟酌할수잇다。 이리하야 財政部長의 更迭로 되고 銀密輸者에게는 死刑으로서 罰하는法令을 發하고 英米와 盛히 借款交涉을 하야 겨우 小康狀態에 잇스나 아즉 그前途를 樂觀할수는 업다。

三

다음 佛國의 金本位制에 對하야 볼것가트면 佛國은 大戰中 惡性인플레에 極度의 受難을 當하고 또 大戰後 平價切下에 依하야 莫大한 損失을 본 經驗에 鑑하야 되도록 金本位制를 維持하라하얏다。 그러나 低爲替國의 貿易上 攻擊과 爲替業者의 人爲的 攻擊은 날로 法貨의 崩落을 招來하야 政府의 累次의 金利引上과 割引步合의 引上으로서도 이 大勢를 阻止할수가 업서 最終의 一策으로서 財政獨裁法案까지 提出하얏스나 下院의 反對를 맛나 그만 內閣의 總辭職을 보앗다。 新內閣인 뷔손政府는 法貨의 低落阻止가 그 使命이라 하거니와 果然 非常手段이 업시 이것이 可能할지 疑問이다。 佛國의 取할 方途는 白耳義와 가티 平價를 切下하든지 英國과 가튼 金本位制를 離脫하든지 米國의 例를 쪼든지하는 세가지가 잇거니와 如何間 法貨가 一大試練에 든것은 事實이다。

四

끝으로 米國의 니라運動의 一部否認의 判決인바 이것은 早大統領의 最高勞働時間과 最低賃銀의 新法令의 制定으로서 代案으로 삼으려하므로 幾分 緩和될것으로 밋지만 이 大審院의 判決로서 米國產業界는 勿論이오 世界가 衝動되어잇는것은 事實이다。

要컨대 世界의 最大金保有國이라할만한 米佛兩國(米國의金保有高 全世界의三割九分 佛國의 金保有高 二割五分)이 恐慌의渦中에서 헤매고 人口 四億을領有한中國이 經濟恐慌에 빠저잇다 安定되는듯이 보이든 世界經濟界에 新波瀾을 이르키는事實이 아닐가

北中問題의解決은 現地軍當局所關
外務省의斡旋할일아니라고
外軍兩省의意見一致

【電通東京電話】 北中問題에對하야 駐日中國大使蔣作賓氏는 國民政府의 意를受하야 外務省을 通하야 圓滿解決을 陸軍에 斡旋해달라고 懇請해옴에 對하야 陸軍에서는 元來 北中에 起한問題는 停戰協定을 根據한 軍事事項에屬한 重大問題이므로 交涉의相對者는 外務省이아니오 現地의 軍當局이다。 따라서 外務省이 陸軍에게 解決을 要望하느니 또는斡旋하느니 하는것은 잘못이다 라고 稱하고잇다

【東京電話聯合】 北中問題에關하야 中國側은三十一日 蔣大使를通하야 廣田外相에게中國政府의眞意로써軍部에 穩便한態度를懇請하얏슴으로桑島東亞局長은 廣田外相의 命令을밧고一日參謀本部에 岡村第一部長을 訪問하고中國側의懇請을 傳達하야協議하얏는데다시有吉大使도 十時半岡村部長을訪問하야協議를繼續한結果

一、政府로서는 中國側의要請은 廣田外相에對하야 斡旋을依賴한것이아니오 軍部에通達을依賴한것으로解釋한다
一、北中問題는 停戰協定範圍內에서 軍司令官의 解決할것으로 外交事項이아니다
一、이解決은 關東軍及北中駐屯軍과 何應欽과의 間에서 解決할것이다
一、故로政府로서는 要求四個條에對하야 中國側이 如何한程度까지 나오는가를 監視하고 어데까지 그貫徹을期할 뿐이라는데 外務陸軍의意見이 一致되야 兩者의會見을 終了한模樣이다

蔣大使外相訪問 諒解要請

【東京電話聯合】 駐日中國大使蔣作賓氏는 三十一日午後三時四十分 外務省에 廣田外相을訪問하고 今回의北中事件은 雙方의誤解에 基한바잇다고 생각한다 中國側으로서는 誠意로써 善處할 생각임으로 大事에至하지안토록 配慮盡力을 求한다는旨를述하야 廣田外相의 斡旋을 希望하고또 日本駐中官憲의『事件解決의 四條項』에 對하야 中國側의 見解와具體策을 披瀝한데對하야廣田外相은 本件은中國側이 誠意로써當하는限無事解決에至할것이라고信한다 日中關係가 漸次常道에復歸하려는 이때에 甚히遺憾이다 本件의內容이停戰協定에關한純然한軍事的問題로日本軍當局이專혀折衝에從事하고 잇는터이므로 大使의 申請에對해서는 조곰도軍部에 傳達하도록하겟다 非가中國側에 잇는것은 明白한 證據가잇는것이므로 부질업시 面目에 拘泥치말고 東亞의日中關係의 大局으로보아 善處하야雨國圓滿하도록 하고십다 고答하고여러가지意見을交換한後 同大使는辭去하얏다

根本的解決안하면 有効한手段講究
陸外兩省의意見一致된事實
橋本次官首相에報告

【東京電話聯合】 橋本陸軍次官은 旣報와如히三十一日午後 岡田首相을 訪問하고北中 駐屯軍參謀長과 駐在武官과 北中政權과의 折衝經過에 對하야 詳細한報告와 陸軍當局으로서의 方針을說明하고 여러가지 協議를거듭하엿는데 이會見으로 首相이憂慮하고잇든 外務陸軍兩當局의方針이 根本的으로 合하야 一致한것이判然되어 今後에도 끗까지 旣定方針에基하야 斷乎中國側의 反省을促하기로 決定하고 萬一中國側이 誠意를보이지안코 僞裝親日의 假面下에事件의最終的解決을 怠慢함에잇서서는不得已 適切有効한 手段을講究하지안흘수업다는데 完全히意見이 一致된모양이다 會見後橋本次官은말하되 會見內容을 詳細히 말할수는 업다 大體新聞에난것을 報告한것뿐이오 新展開가 잇슬지 업슬지 一切言明할수업다 外務省과 陸軍과의사이에 意見의 相違가잇다는것은비말이다

蔣氏、張學良氏와 于氏處分問題重要協議

【東京電話聯合】 一日須磨南京總領事로부터 外務省에온 公電에依하면 蔣介石氏는 張學良氏와의사이에 于學忠氏處分에 關하야 重要協議를 進行하고잇는데 十日에는 重慶으로부터 漢口에飛來하야 北平問題의 重要措處에關하야 汪兆銘、黃郛、殷同諸氏와 協議를 進行할豫定이다

于氏歸還에따러 保定에移轉

【天津一日發聯合】 于學忠氏는何應欽氏와의 會見을終了하고一日午前八時 北平으로부터天津에歸還하엿는데 同氏의歸還과함께省政府는 一日朝에이르러再次移駐準備를開始하야 臨時列車에繼續荷物을積込하고잇다 何應欽氏와의會見結果 最初의計劃대로省政府를保定으로 移駐하기로決定한것이라고解釋되다 이結果第五十一軍內部는 相當히動搖되는빗치잇고 于學忠氏는第五十一軍移駐時는 蹈貫群氏의一個師를天津一帶에在駐식혀 天津警備司令部를設하야 同方面의治安維持에當케할計劃이라한다

有吉大使國書捧呈式 六月十四日擧行

【南京三十一日發聯合】 有吉大使의 國書捧呈式期日은 일직國民政府에서 考慮中이던바 來六月十四日午前十一時로決定하고 政府首席林森氏로부터 須磨總領事에對하야 通告해왓다 그리고英國大使의 國書捧呈式期日은 翌十五日午前十一時부터 行할터이다

一事一言
長白山人

生의原理 (七)

以上에 極히 槪括的으로 精神的及物質的인 生의 原理에 對한 管見을 말하엿거니와 끄트로 一言할것은 時間觀念에 關한것이다。

時間觀念이라 함은 「一時間을 지킨다」「時間을 아낀다」 그러한것을 通稱함이지마는 내가 여긔에서 時間觀念이라 하는것은 — 特히 우리네로서 고처야할 時間觀念이라는것은 (一) 十年百年을 생각하기를 今日明日과 가티보자는것과 (二) 各自個人의 壽命을 壽命으로 보지말고 全民族的壽命을 제 壽命으로 보아서 일을 計劃할 때에나 關心할 때에 恒常 久遠한 民族的壽命을 標準으로 하자는것과 (三) 오직 未來의 理想에 對하는 準備로만 過去와 現在를 보자는것이다。 이 세가지 觀念을 한가지로 總括한다면 우리네의 時間觀念을 要約한것이다。

우리의 세가지 時間觀念은 姑息이라는 病과 焦燥라는 病과 怠慢하거나 自暴하는 病根을 拔去할수잇고、同時에 우리는 因果와 行의 不滅을 確信하는 者임으로 久遠한 理想을 向하야 十年 百年을 今日 明日가티 생각하면서 勤勤孜孜하게 우리의行을 쌓을수가 잇는것이니、대개 우리의 行은 一毫도 減함이 업스며 一代二代 繼續承承하야 차곡차곡 쌓아올 民族的繁榮과 榮光을 一毫의 疑心업시 實現할수 잇는것이다。 여긔 우리의 信念이 잇고 긔운이 잇고 깃븜이 잇는것이아니냐

이제 朝鮮의 靑年子女는 마땅히 이러한 새 人生觀을 품고 서로 서로 손을 잡고 노력하며 精神的、經濟的 엽히로 勇往邁進할 時機가 아니냐。 朝鮮의 文化로하여곰 世界에 으뜸이 되게、朝鮮의 富力으로하여곰 世界에 으뜸이 되게、朝鮮의 安榮으로하여곰 世界人類의 理想鄕이 되게 — 이러한 理想을 세우고 一心으로行을 쌋는것을 마음이 누구냐。

노래하여 가로되
「因업는 果 잇스리
果업는 因 잇스리
行이 滅함업는
宇宙인줄 밋삽거든
우리네 크나큰 뜻이
이는 날을 보노라」 (끗)

國府首腦部協議 何應欽氏에打電
現地서善處토록決定

【電通南京一日發】 國民政府는 一日朝汪精衛氏其他 首腦部가參集하야緊急會議를열고 北中問題에 對한對策을 協議하얏는데 問題의圓滿解決을 이以上擴大치 안토록 企圖하기로 各首腦部의意見이 一致되야 北平軍事分會委員長 何應欽氏에게 打電하고 現地에서 善處키로決定하얏다

廣田外相勸告 蔣大使에對하야 現地서解決토록

【電通東京電話】 南京政府가蔣作賓駐日大使를 通하야廣田外相에게 北中問題의 解決斡旋을依賴한데對하야 外務當局으로서는 陸軍當局이元來本問題는 塘沽停戰協定의違反에 依하야發生한것임으로軍當局間의 交涉에委託할것이다라고한다고 廣田外相은至近蔣大使에게軍部의意向을傳하야 問題는軍事行動에 依하야解決되는것임으로 南京政府에서는北中의 日本軍駐在官憲에게誠意를 披瀝하야 圓滿解決을圖하기바란다고勸告할터이다

北中問題處理 陸軍當局發表 外交交涉無必要

【東京電話聯合】 陸軍省에서는一日非公式으로左와如히發表하엿다 三十一日駐日中國大使蔣作賓氏로부터 外務省을通하야 申請하여온件은 一日桑島東亞局長으로부터드러왓다 그러나 陸軍當局으로서는 外務省에서도 熟知하는바와가티 問題는 主로 停戰協定에關한 事項이므로 外交交涉의 必要가업고 駐外軍部當局에서 處理할것이라고한다

于氏罷免만으로 解決을企圖 國府外交部意向

【電通上海一日發】 國民政府外交部當局은 北中問題의解決方針을 左와如히決定하고目下蔣介石氏에게申請中이라한다
一、于學忠의罷免
一、藍衣社는本來現在치안는것임으로 處理할 方法이업다
一、國民黨支部의撤退는 不可能할것이다
右와如히國府當局은 于學忠의罷免으로서 解決하게하는 모양이나 于의罷免도 實行할는지 보지안코 何等効果가 업스리라한다

于氏、漢口에赴하야 張學良氏와會見
進退問題에對하야協議乎

【天津一日發聯合】 昨三十一日急遽北平에赴하얏다가 同日夕頃天津에歸來한 于學忠氏는 다시明日或은 明後日天津發漢口에赴하야張學良氏와 會見키로 되엿다 右에關하야 仄聞하면 何應欽氏로부터 引責辭職勸告를받은 于學忠氏는 舊東北軍에도 여러가지關係가잇서 自己一身의 辭職은無關하나 한번 張學良氏와 會見한後에 進退를決定하겟다는것이며 또保定移轉은 一時中止한다는電報가잇섯스나 本日來着豫定되여잇서 이미官吏의 家族百五十五名은 客車四十輛을 分乘하고 一日正午出發保定에向하얏다

于學忠氏는更迭 抗日은嚴重取締
駐日蔣大使、外相과會見코
中國政府의意向傳達

【電通東京電話】 確聞한바에依하면 駐日大使蔣作賓氏가 三十一日廣田外相과의 會談에서提示한 北中問題에關한 中國政府의意向이란것은 자못抽象的이다
一、南京政府는 참으로日中提携를根本方針으로하야 抗日은嚴重히取締할것을 確聞한다
一、河北省政府主席 于學忠氏는 此를更迭하겟다
一、北中에서 日本側이 抗日運動을行하고잇다고 認定하는 國民黨地方支部、北中軍隊內의政治訓練所는 이것을改組 又는 改編等을 하엿다 그러나北中軍隊의數는 急速히이것을 減하기는 困難하다
는趣旨의것이다

◇伊領에리트리아와 에디오피아國間交通兵의 奇異한모양

產業復興法判決文을 『루』氏猛然非難
政府의重大決意吐露

【華盛頓卅一日發聯合】 三十一日의大統領과 新聞記者와의共同會見에서 大統領은 大審院의 產業復興法判決에 對하야 前後一時間의 長時間에亘하야 一一히判決文을 읽그면서 大審院判決에 辛辣한 非難을試하는 同時에 政府의 重大決意를 吐露하엿다 大統領의 談話要旨는如左하다
大審院이 產業復興法 第三條에 對하야내린判決은 現聯邦政府의國策、經濟社會의諸條件에對한統制權을 하나남기지안코 빼앗아가는데不外하다 아마米國開國以來이만큼 重大한判決은아직업섯슬것이다 米國國民은지금 米國의 經濟的社會的政策에 對하야 四十八州가各別로統制를 試할것인가或은또如斯한일을 聯邦政府의 職能에歸케할것인가를 決定할立場에이르게되엇다 勿論이것이반듯이 憲法修正問題에 歸結할는지그與否는 別問題이다 政府로서도지금 事態가 그까지의 엇다고도 생각지안흐나 아마四五年內에 이問題는 左右가 國民의總意에따라 決定을 보게되지안흐면안되다 今回의大審院判決이 農業調停局과 社會保險制度가 果然憲法에抵觸되는지 아니되는지 甚히疑問인것은事實이다 이리하야 米國天下의 問題는 農業生產에對하야 聯邦政府가 果然統制를行使할權力이잇느냐업느냐 하는것이다
產業復興法에 關해서는 비록大審院判決에서 法律上無効가되엇더라도 雇傭者와 勞働者의 協力에依하야 自由競爭에 基하야 有產業復興法의 精神이 堅持되어 勞働時間 最低賃金 少年勞働禁止等의 原則이 維持되기를 希望不已하는바이다 政府는 來週 大審院의 判決에依하야 無效가된 產業復興法에 代할 代案을 提出할豫定이다

中國共軍現況

四川西康省境中心 赤色區域建設企圖
徐向前、朱毛兩軍、南北에서漸次接近
對蘇國際路線開拓?

【上海電】 徐向前及朱毛의 兩共產軍은 四川、西康省境地區에서合流를企圖하야 徐軍은 四川高原을北으로부터西南에 朱毛軍은 雲南省境을너머 四川南部로 各其進出하야 南北으로부터 前記省境地區에 猛進中인데 此等兩軍은 合流後西康의 打箭爐를中心으로 쏘베트區를 開拓하야 悠悠히陣容의再建을行하야 略乃至는 新疆으로부터 蘇聯에 通하는 國際路線을 開拓하려는것이라고觀測되는데 最近各共產部隊의現勢는 左와如하다

徐向前軍＝兵力八九萬 五月上旬 徐軍主力은嘉陵江 涪江의 中間地區에서 五日頃부터 涪江線을突破하야 江油 彰明의鄧錫侯軍을擊破하고 十日頃에 北川에進出하야 西方으로의進路를變更하야 西南方面으로向하엿다 現在西川軍第一 第二路軍은 茂川安縣線에서 此를防止하려하나 十五日頃에 安縣은마침내 占領된듯하고 枚川方面도 危險에瀕하여잇다한다

朱毛軍＝兵力四五萬 五月初金沙江을 渡하야 四川省南部會理에 잇는劉文輝의 一部隊를 攻擊하엿스나 成功치못하야 마침내斷念하고 西進하야 現在西昌縣一帶에잇다 羅炳輝軍은 朱毛軍과 떠나 畢節을거처 巧家附近에서金沙江을건너 朱毛軍과 合體되려하고잇다 朱毛軍을 追擊하는周渾元、吳奇偉兩軍은十八日에渡河하야追擊中이다 蔣은敍州에잇는楊森軍及 西康의劉文輝軍에 對하야 大渡河線에서 徐朱共產軍의合流阻止를 嚴命하야 南軍은目下移動中이다

賀龍蕭克軍 四月頃에大庸、桑植 植永一帶로부터 朱毛軍의後退策戰時 貴州進擊을 開始하엿스나 其後東返하야 目下慈利北方地區에잇다 一部隊는 湖北에 入하야 長江渡江을 企圖하고잇는模樣이다

其外에 陝西東南部에 徐海東共產軍約 五千이잇서 湖北侵入을 企圖하엿스나 成功치 못하고 後退하엿다 湖南 江西 湖北三省境에 徐彦剛軍約四五千은江華에 主力을두고 湖北侵入을企圖하고잇다 吉安 近에 陳毅의共產軍約二千 撫州附近에 鄒琦의共產軍約一千五百 廣昌一帶에 鄧式平約二千 瑞金附近에 華英의約三千 安徽湖北 河南 省境에二十八軍의 殘黨이잇다

日中兩國外交關係를 全般的으로再檢討
國府、北中新情勢에對應하야
近日漢口에大會議開催

【漢口一日發聯合】 蔣介石氏는討共工作第一戰에서 目下成都에잇고 北中國新情勢에對하여는 國民政府當局으로부터 逐一報告를接하고잇는데 單純히北中의時局對策뿐만아니라 日中兩國間의外交工作에對하야 全般的으로再檢討를加하기爲하야 六月十日을前後하야마침내 漢口로歸還하야行政院長 汪精衛氏北平政務整理院長黃郛氏剿共副司令張學良氏 北平軍事分會長何應欽氏等을招致하고大會議를 開催하기로되엿는데 蔣介石氏는成都에서 腹案을作成하고잇는것이라고 解釋되는바 漢口會議에잇서서 國民政府의 外交工作이 確立되리라고觀測된다

解決의鍵은 蔣氏의訓令如何

【電通北平一日發】 北中問題解決의鍵을 掌握한 蔣介石氏의 訓令은 三十一日까지에는 到着되지안코 事態切迫한 이때에右訓令은 待望되고잇는데 果然 蔣氏의 訓令이 日本軍을 滿足시킬 內容을 가진것인지 그與否는疑問으로 于學忠氏가 最後의場面에서 不穩한 態度에 出할는지도모르므로 이點이 一般으로 憂慮되다 따라서 事態가如何히 展開될지는 一로 蔣氏의 訓令如何에달렷스므로 速斷할수는업스나 中國의 有識者間에는 圓滿한 事態의 收拾는 不可能하지안타고 極히樂觀되는 態度를 取하고잇다 그리고何應欽氏에 對한 蔣氏의 訓令은 一日中에는 到着할것으로 모다 보인다

佛新閣僚新任式

【電通巴里一日發】 뷔손新首相은 一日午前十一時新閣僚를 帶同하고 르부랑大統領과 謁見하야新任式을擧行하얏다 또急進社會黨은 新內閣의保健相에就任한 에르로스트·라간氏를 黨籍으로부터 除名하엿다

海外寫眞 約一年間南極探險을爲하야 南極洋의委威와싸호든有名한빼드少將은 去五月十日오클랜드號를타서 大歡迎裡에 뉴욕에到着하얏다 寫眞은루스벨트大統領의 歡迎을맛는빼드少將

前田氏와中島氏 鈴木總裁을訪問
政友會更生策懇談

【電通東京電話】 前田米藏氏는 一日午前十時半 九段의私邸에 鈴木總裁를 訪問하고 關西旅行中黨의長老 岡崎邦輔氏와 會談한 顚末을 傳하는同時에 岡崎氏의 黨에對한 意向等을 詳細報告하고 黨更生策에對하야 具體的意見交換을한後 十一時에 辭去하엿다 그리고 中島知久平氏도 十一時半 鈴木總裁를 訪問하고 黨의情勢와 今後의黨更生策에對하야 여러가지로懇談하엿다

參與三十名 全部決定

【電通東京電話】 內閣調查參與의 人選은 一日에이르러 三十名全部를 決定하엿다 그氏名은 左와如하다

外務次官 重光 葵
內務次官 丹羽 七郎
大藏次官 津島 壽一
陸軍次官 橋本虎之助
海軍次官 長谷川 淸
司法次官 長島 毅
文部次官 三邊 長治
農林次官 長瀨 貞一
商工次官 吉野 信次
遞信次官 大橋 八郎
鐵道次官 喜安健次郎
拓務次官 入江 海平
對滿事務局次長 川越 丈雄
貴族院研究會 子爵 裏松 友光
同 伯爵 酒井 忠正
同 公正會 男爵 深尾隆太郎
衆議院民政黨 中島彌團次
同 田中 貢
同 國民同盟 野田文一郎
同 第一控室 瀧正 雄
東電社長(財界) 小林 一三
東洋紡績副社長(同) 庄司 乙吉
大阪商船社長(同) 村田 省藏
名古屋商議會頭(同) 岡谷 惣助
前衆議院書記官長(民間側) 中村藤兵衛
東京農大敎授(同) 佐藤 寬治
赤穗村長(同) 福澤 泰江
理化學研究所長(同) 子爵 大河內正敏
元知事(同) 池田 宏
代議士(同) 安部 磯雄

右는三日正式發令하야 來週中에 第一回參與會議를開하고 內閣審議會의使命 內閣調查局의運命等을 說明하는同時에 參與의 活動方法에對하야도 協議할터인데 繼續하야專門委員도 第二回內審會議前에 任命할方針이다

岸田氏政友會脫黨

【東京電話聯合】 廣島縣第一區選出 政友會所屬代議士 岸田正記氏는 一日午前十一時半 松野幹事長에게 脫黨屆를 提出하엿는데 新黨運動에따라 政友會가更生運動等을 行하고잇는때이므로 岸田氏의 脫黨은注目된다

朝鮮石油株 푸레미엄三、四十錢의 悲觀한市勢

朝鮮石油株는 三萬株의公募에對하야 六十倍强이라는 記錄的應募殺到로 各方面을驚駭하엿는데 日本內地株界의不振을 反映하야 小口의賣物에對한 買氣가不振하고 昨今은 푸레미엄三、四十錢이라는悲觀市勢를示現하야 昨日은 푸레미엄二十錢의 商內가잇섯다 小口賣物의一巡後는 相當한反撥이期待되는데 푸레미엄의 惠澤도期待에 어그러저 買物은 그리업스리라한다

奇怪한米國女宣敎師 停戰地區서暗躍
日中間不祥事를秘密調查
本國으로繼續的報道

【山海關一日發聯合】 停戰地區에居住하는 日本人은 中國國民에게阿片을販賣하야 財政的으로肉體的으로 亡케하는吸血人種이라는報道를傳하야 最近米國크리스찬을내세워 國際問題化한 外人올가女史(言)는 數日前停戰地區의昌黎에서 그行動이 日本官憲에게探知되엿는데 同女史는去五月中宣敎師라는 名目下에 同區에入하야 關東軍의 行動及日本居留民의職業同區內에서 發生한日中間의 不祥事件을 秘密調查하야 本國에 報道하고잇섯다한다 그리고中國側은 이올가女史의調查에 當하야 昌黎縣長萬壽濃氏를 爲始하야 官憲이同女史의身邊을 保護하면서 一石二鳥的資料를提供한것이 明瞭하게되엿슴으로 日本官憲은 此際何等處置를講究하리라고 觀測된다

京畿警察異動

京畿道에서는 五月三十一日附로 左記와如한 警察官移動의發令이잇섯다

發令事項 所屬官職 氏名
京城本町 仁川 同 木澤 政直
京城西大門 本町 警部補 金〇〇
仁川 西大門 洪 〇〇
依願免本官 道警視 警務部 前田新太郞

平壤의中心商店街 白晝、西門通大火
商店工場住宅十七戶에延燒
軍隊까지出動鎭火

【平壤支局特電】일일오후두시이십분경에 평양부순영정(平壤府巡營町) 사십칠번지 가구제조판매상회(春光商會)최봉주(崔鳳周)의 가구공장에서 발화하야일수가에공장에서 동판매점으로 연소되여화재는 가일가으로 맹렬하야저서 린접노덕흥상회(德興商會) 신흥상회(新興商會)대산당(大山堂) 광신목물상점(廣信木物商店) 금강초자점(金剛硝子店) 삼성상공사(三成商工社) 공사상회 기성정미소(箕城精米所) 송죽양말공장(松竹洋襪工場) 과동주대한흥상회(韓興商會) 최창원유기점(崔昌元鍮器店) 김근성(金根聲)의집과 보성상회(普成商會)의 신칠호에연소되여 목하정점더맹렬히 타는중이다소방대와 경찰관이총동원한것은 물론이고 제칠십칠련대(第七十七聯隊) 제륙중대(第六中隊)에서 륙십명이 응원출동하고 헌병대까지출동하야 진화에사력을 다하고잇다 그런데 화재장소는 평양부시가중에도 가장번화한서문통인지요 전기공장은 모다가구기타장식구등 제조、판매점으로 상당히우수한상점으로 그손해는다대할모양이며、또이때문에 서문통일대는 교통이차단되고 전시중이혼잡을 일우운 형편이다 (午後三時五十分受信)

損害約三十萬圓

【平壤支局電話】맹렬히타오르는 불길은 소방조와병대의 필사적노력에의하야 다섯시반경에나 겨우불길이 약해저서 전긔춘광상회、삼신상회、삼성상공사、덕흥상회、광신목물상、최창원유기점、김근성의집등외신호의 반소를내고 화세가겨우꺽기여젓다 원인은가구상춘광상회직공신성복(申性福)(二□)이가 담배불을다리고 서남쪽으로머리를대패밥에다 잘못던진데서낫스며 손해는아즉조사중으로 상세치안흐나 삼십만원이상에 달할모양이다

私學과社會事業 寄附取締를强化
群小自稱事業家를嚴重監視
警務局서新方針樹立

경무국에서는 학교기타단체의 긔부금모집인가신청에대하야 재래보다 일층엄밀히 조사를하야 흥은긔부금액모집한도의 제한을 하거나 또는전연인가를 아니할터이라한다

최근에도 시내모학교에서긔부금모집액수의증액 즉이미인가된액수의 배액증가를 신청하엿든바 불허가가되엇다

경무당국자의말을들으면 한학교나 한단체에서 너무만히긔부금을모집하게인가하면 다른단체와의균형을 일케되며 또민간의 긔부능력도고려하여야될것임으로 최근호경긔를 긔회로 각사립학교기타단체의긔부금모집인가 신청이 격증하는데 경무국에서는 이에대하야 학교나단체의 현재의재산정도사업경영의 내용등을 엄밀히 조사하야 그신청을처리할터이라한다

이와동시에 중앙과지방을 통하야 사회사업이니 또는교육사업이니 떠들면서 각지에서 긔부를모으고 다니는군소자칭사업가들을엄중히추체하며 도지사의권한으로 되어잇는 긔부모집허가에대하야 총독부에서좀더 엄밀한 내규를 제정하야 그인가방침을엄중히하야 군소긔부행위의 취체를 단행할터이라한다

災地全市民의五分之四被害
印度激震後報

【퀘타三十一日發聯合】삼십일일 새벽에 인도(印度)서부에격진이 잇서 영령(英領)「펠지스탄」의수도「퀘타」를 중심으로하야 사자수천명 부상자 수만명에 달하엿다

동지방은 파사(波斯)남안과함께 세게유수의 목지지대(牧地地帶)이니 만치피해가 막심하야 그참상은 완연초열지옥(焦熱地獄)을 나타내엿다「퀘타」주둔의 영국공군장교한명과 병졸사십사명 영국인관리두명은 참사하엿다 기타영국인 긔관공리(機關公吏)철도종업원도 대부분압사하엿고 공군병(空軍兵) 이삼십명도 행방불명이다 또 동지방남방 사십「마일」의「맛퉁그」시도완전히 전멸되고 주민의 오분지사는 희생되고말엇다

【퀘타一日發聯合】인도(印度)서부의대지진피해는 총수 수만명에 달하는 참상인데 그중영국인(英國人)피해자수는 대체사백명 부상자 이백명의 예상이다 진재때문에 모든긔관은거위전멸하고「퀘타」시가는 화재가 이러나 전소되여 아모것도 남지안흔 참담한상태이다 비행대의피해가막대한까닭에 타지방과의 교통도 전혀두절되엿다

警察部에建築監督官配置

작년가을에공포된 조선시가지계획령(市街地計畫令)의제이장 건축물제한에관한취체규정은 경무국에서립안을급히하야 머지안허 공포케될예정이던바 이운용에당할당해관리로서는 경무국 도경찰부에모다 한명의건축긔술자도업서 도저히현재의진용으로는 그운용의만전을다하기어려워서 경무국에서는 장래의진용설비에대하야 목하연구중이다 지금고려되는복안으로서는 경무국에건축감독관긔사(建築監督官技師)한명、동관보속(同官補屬)한명긔수한명을두고 각도경찰부에 건축감독관긔사혹은경시한명동관보긔로를안하게되며 수용은정부한명을 배치하려는것으로그일부를명십일년도의 예산에 요구할모양이다

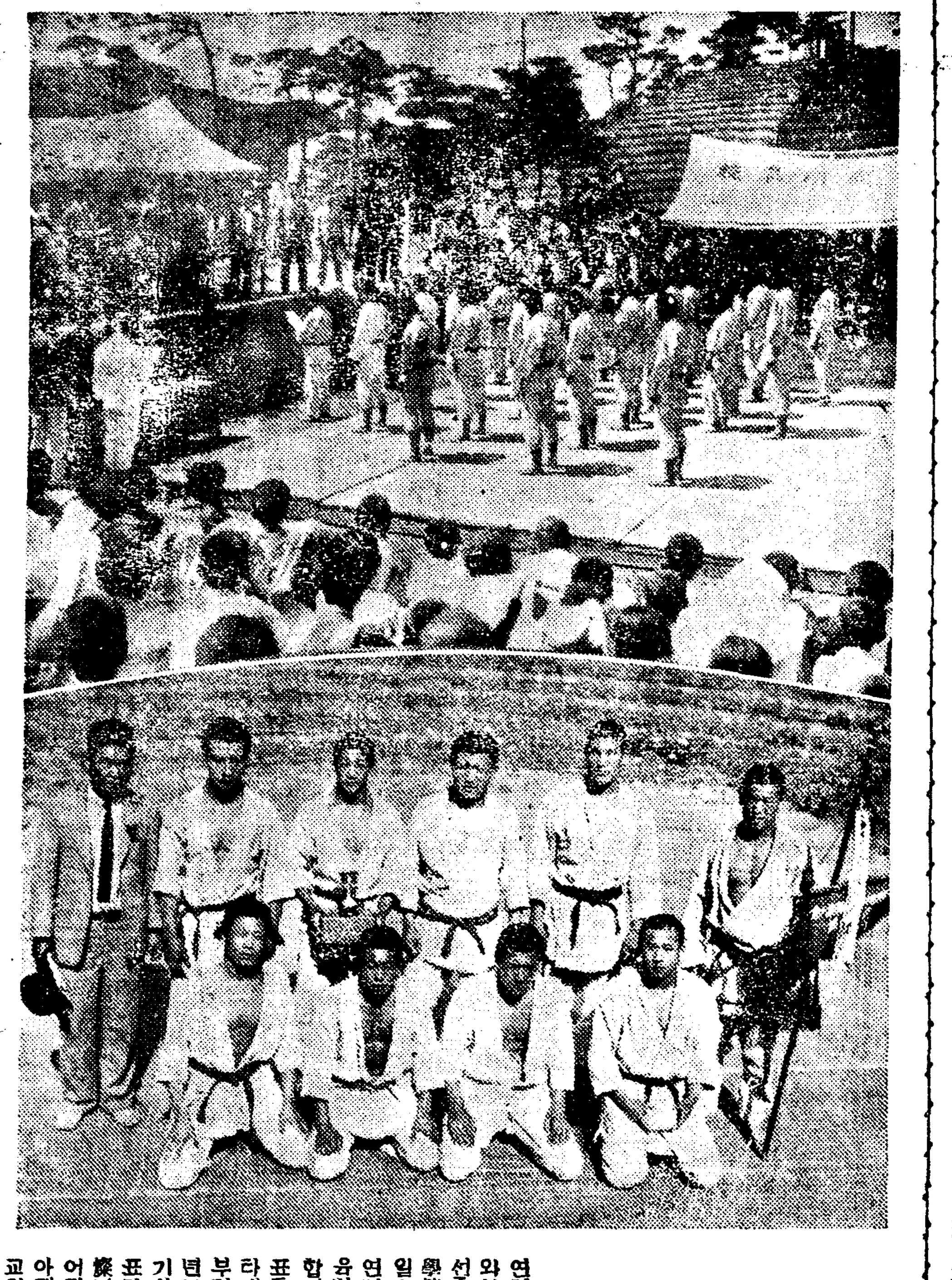

★全☆朝☆鮮☆中☆等☆柔☆道☆大☆會 (上은入場式下는優勝한中東軍)

慘!人生悲劇
饑饉地安徽省에 處女市場이出現
먹을것업서딸을거리에서팔어
時勢는三十圓乃至八九十圓

【奉天】남북만주에 미증유의 한발(旱魃)로금년농작을난면하게되엿다함은 루보한바잇거니와 모면저보에의하면 중국중앙지방인안휘성(安徽省)일대에는 도년래의대홍수와대한발로 해마다농촌은처참한생활을거듭하고잇는데 금년에도 또한한재로 농민들의생활이 극도로곤란하게되여 밥을먹을것이업서 자긔의사랑하는 딸자식을팔아 생활을계속한다는바 최근이개월동안 안휘성중심으로 구강(九江) 안경(安慶) 랑성일대에는 처녀시장이생겨 꼿가튼처녀들을 거리에내다노코 매매하는데 십칠팔세의처녀가제일만히 홍정이된다하며안경(安慶)시장에는 삼백여명의처녀가 시장에나서 잇다한다 그런데 시장에나온처녀들의시세는 십세이하면삼십원 십사세까지사오십원 십륙칠세에 달하면 팔구십원내지백원까지되여 실로 인간지옥을 현출함으로 성경찰당국에서 철저히취체하려하나 그들은 경찰의무서운제지에도 불고하고 처녀매매를여전히 계속하고잇슴으로 당국에서는 무한히고심중에잇다한다

職業周旋해준다고 九十圓을詐取
自稱山林主事의犯行

취직식혀준다고 돈을사긔한사실 부외신당리(新堂里)삼십이번지자칭산림주사 서상철(徐相喆)(四〇)은지난 삼십일오후 여덟시경그 …… 취직식혀준다고감언리설로꾀이어운동자금으로 현금구십오원을바더가지고경긔도 산림과

朝鮮에來征할比島拳鬪軍一行

【神戶】來六月二十四日 京城에來征하야 本社朝鮮아마추어拳鬪選手權保持者와對戰할 比律賓代表選手一行五名은 博士前乘下에 五月三十一日午前七時「엠푸레스・오브・재팬」號로 神戶에到着하엿다 一行은六月八日 大阪甲子園에서열리는 對關西選拔戰을비롯하야 東京、名古屋等地에서 約四次의 試合을行하고朝鮮에來征할터이라한다

寫眞은左로부터 카스토로(웰더ー)、쿠나난(라이트)、가부런엘(메더ー)、라라자바라(밴탐)오ー리나(프라이)이라난博士、本社神戶支局長 東鄕氏 (사ー만號甲板上에서)

白晝强盜出現 少年을襲擊
廣州郡實村面鳳峴에서
農民들이追跡逮捕

지난삼십일오후다섯시경광주군 실촌면열미리(廣州郡實村面悅美里)박한룡(朴漢龍)(十七)이라는소년이동면신촌리(新村里)로부터봉현리(鳳峴里)를향하야가든중 「샛재」라는고개에 당도하엿슬지음 동리에서 포푸라 몽둥이를드른장한이 나타나전기 박한룡의머리를 때려혼도케하고 회중에잇는현금 구원오십전을 강탈도주하다가 부근에서 풀을베히든 동리한일룡(韓一龍)외 세명에게 체포되어 부근신현주재소(新賢駐在所)에 넘기엇는데 취조한 경과그는 리천군신둔면 수광리(利川郡新屯面水廣里)에거주하는 리선오(李善五)(二□)로판명되엇다

京都에强震

【京都電話聯合】일일오전여덟시반경에 경도지방에 상당히 강렬한 지진이 잇서 시민을놀래게하엿다 경도 판측소의 판측에의하면 발진시(發震時)가 여덟시삼십분 진폭(振幅)이 오십육「미크론」진원지(震源地)는 경도를 격하기이십칠마일의 지점이라한다

장모에게 견과대학을 면하식히다고데리고 나와부내 남미창정(南米倉町)근처에 왓슬때에그곳에사람들이 모혀분잡한 틈을타서대려이를 따고어데로 종적을감추어버렷다 피해자의 거출로바든소관 동대문경찰서에서는시내각경찰서에 수배하는 일방엄중이그의 행방을수색중이라한다

東大門外서 少年溺死
웅덩이에서

시내와룡동(臥龍洞)일백삼번지최석새(崔石俠)의장남 장서(長釋)(七)이 시외청량리(淸涼里)까지 십부룡뭇갓다가 동리팔십오번지압 웅덩이에서헤염을치다가 잘못하여 빠저죽엇는데 소관동대문서에서 보고를밧고시체를건지어 경찰의가 출장검시한후 시체는 가족에게 인도하엿다

鳴呼、災餘의慘禍
酒粕빌든少年 粕桶에溺死
굶든남어지의九歲兒橫厄
災地安東의血淚悲話

【安東】재지안동은 궁민의수효가늘어갈수록 그들의생활난이나 허트는 비참한사실이 발생하고잇다=지난오월이십구일 오후세시경에 안동주조주식회사(酒造株式會社) 내에잇는 술시게미(酒粕)통에 딸구세되여보이는 어린아이가빠저잇는것을 인부들이발견하고 즉시건저 의사(醫師)의 응급수당을가하엿스나 원인모르거운곳에 빠저든관계로 온전신이 드디여의일에이르러 드디여불상한 죽엄이되고마럿다는데 이제그자세한내용을알어보건대 안동읍서부동(安東邑西部洞)에서셋방살이를하는조칠성(趙七星)(四□)은가세가빈한하여 굶주리는처자를살리려고 품파리를나간사이 그처되는 리분이(李粉伊)(三□)가 배곱하하는 어린아들 조태연(趙泰淵)(九)이를보내여 술지게미를 어더오라한것이 실수하여 지게미통에빠저 불상한죽엄이 되고마럿다는바 먹지못하여 핏기업시 몸부림치는 그부모의통곡은 보는자로하여금 동정의눈물을금치못하게한다

工事場車顚覆 二名이死傷

【原安支局特電】최근거의날마다 부상자를 내이는경북합안수리공사장의 하원(下院)공무소에서는 일일오후네시경 동공사장에 가설한철교를 질주하든제칠십구호 긔관차와 그에련결된하물차가탈선전복되어 긔관차의운전조수경북선산(善山)출생 홍봉수(洪鳳洙)(二□)는 즉사하고 기관수김종규(金宗圭)는 중상을입어생명이 위독하야 방금동교공제의원(共濟醫院)에입원 가료중인데전복된 긔관차는 산산히부서젓다

海底에자든船體 鐵時勢보아引上
積德島附近의沈沒船

인천(仁川)항외에잇는 부천군덕적면광대도(富川郡德積面光大島) 부근에서 소화칠년칠월삼십일에 좌초하야 침몰하엿든 대판상사(大阪商事)의 소유 춘화환(春華丸)(二一〇〇噸)은 그동안 바다미레파뭇친채버리워잇섯는데 최근철(鐵)의시세가 매우유리한터분에 다시인양되게되엿다고한다 즉 그선체의철의갑은 시가로 약오만원가량에달하는데 금번이에착목한 인천사는 인양업자죽하(竹下)가 권리의소유자인 부상(扶桑)해상화재주식회사로 부터 권리를인수해가지고 불일간 인양에착수하리라한다

日曜講話

◇貞洞敎會 午前十一時 梨花 웰취監督 下午八時 未定 金炯敏先生
◇朝鮮中央基督靑年會 午後三時 큰사람 鄭景玉先生
◇尙洞敎會 朝間講話 水性의基督 姜泰熙牧師 夕間講話 滿足을엇는秘訣 鄭一銘先生
◇中央敎會 午前十一時 辰의寶 梁翊煥牧師 午後八時 基督敎人生活의光榮 張錫英牧師
◇英語講習院 午後三時 英語講話 스파이델氏
◇南大門外敎會 午前十一時 救援의道 위철치목사 午後八時 基督敎와靑年 吳天泳牧師
◇覺皇寺 午前十一時 實踐佛敎의究竟 朴聖欌先生

運動競技欄

中東連四年優勝
徽文・中央도無功
延專主催・本社運動部後援 全朝鮮中等柔道終幕

연희전문학교(延禧專門學校)주최와본사운동부후원의 제륙회전조선중등학교유도대회(全朝鮮中等學校柔道大會)는 마츰내 작일오후두시이십분 예정보다늦게 연전로천극장(延專露天劇場)에서 육박전의 장쾌한막이열리엇다시합이시작되기전에 참가한각교대표들이 씩씩한용자를 장내에나타내이자 회장「허터우ー드」씨로부터 정중한개회사가잇섯고 작년도우승팀 중동(中東)군의우승기반환이잇슨다음 선수일동을대표하야 휘문고보의김영찬(金英燦)군이선서문을랑독한후 뒤이어경기가개시되든바 뜨거워가는볏아래에 흘으는땀을무릅쓰고 모교의 명예를위하야 분전혈투할새 각교응원단으로하야금 극도로긴장케하드니 제일전에중동이 삼대일로 휘문을이기고결승전에 중앙고보(中央高普)와대전케되여 시합에 숙련한중동군은필경강군중앙을격파하고 련사년(連四年) 우승의패기록을지엇다 이리하야 동대회는본부위원리춘호(李春昊)씨로부터 우승한중동군에게 우승기를수여하니때는오후네시 동대회는원만히종막을고하엿다

◇第一回戰
中東(勝) 徽文(敗)
▼…審判 韓鎭熙氏

○金長根 (메여치기) 具然相×
△林應鎬 (비 임) 金鶴淳△
○韓樂律 (메여치기) 金斗銖×
○朴龍珠 (메여치기) 金英燦×
×羅鍾煥 (메여치기) 鄭甲柱○
△朴相台 (비 임) 金泳烈△
△林春秀 (비 임) 李秉璣△

▲結局三對一로中東勝

◇決勝戰
中東(勝) 中央(敗)
▼…審判 姜樂遠氏

○金長根 (죄아치기) 劉麗在×
△李應鎬 (비 임) 金沃珍△
○韓樂律 (메여치기) 李俊浩×
○朴龍珠 (메여치기) 曹英鉉×
○羅鍾煥 (누루기) 鄭在洙×
×李相台 (메여치기) 金鈺衫○
△林春秀 (비 임) 曹永烈△

▲結局四對一로中東勝

朝鮮體硏의 今年事業
理事會에서

朝鮮體育硏究會에서는 지난二十九日午後七時半부터 府內仁寺洞一五二同會館에서 會長朴勝彬氏司會로理事會를열고 主事金保榮氏의經過報告가 잇슨後左記事項을決議하고 同十時에 散會하엿다한다

1、新年度事業案
一、第四回夏期體育講習會開催
一、第四回體育講演會開催
一、體育常識講座開催
一、體育座談會開催
一、雜誌發行
一、會員硏究發表會

2、定期總會
六月二十二日午後四時 東小門外新興寺에서開催

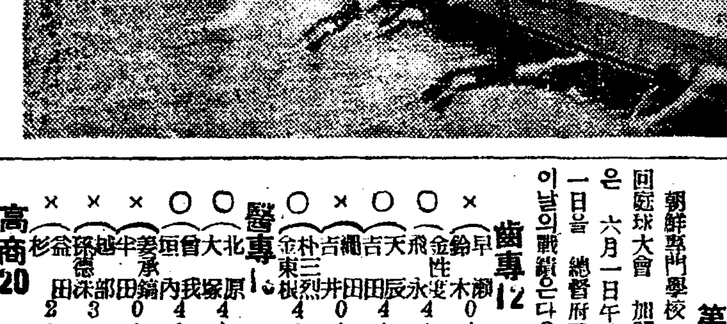

京城풀開場

京城運動場에잇는 府營풀은 昨一日에 開場式을 行하고 即日 一般에게 有料開放하엿다

專門學校庭球리ー그
第一日戰績

朝鮮專門學校 體育聯盟의第十回庭球大會 加盟六學校 리ー그戰은 六月一日午前十時부터 그第一日을 總督府코ー트에서열은바 이날의戰績은다음과갓다

齒專 12 — 9 高工
× 早瀨・鈴木 0—4 柴田・島井 ○
○ 金性斐・飛永 4—1 酒井・田原 ×
○ 天辰・吉田 4—0 高井・宮內 ×
× 細田・吉井 0—4 安俞英・谷 ○
○ 朴三烈・金東根 4—0 金容起・朴鍾洙 ○

醫專 13 — 15 法專
○ 北原・大塚 4—3 太完善・梢德烈 ×
○ 曾我・垣內 4—0 吳星・田陽秀 ×
× 姜承鎬・半田 0—4 李正來・趙誠銘 ○
× 越部・孫德洙 3—4 李輔虎・崔鳳來 ○
× 益田・杉 2—4 砂金・朴永壽 ○

高商 20 — 5 高農
○ 野田・高原 4—0 相原・森
○ 向井・三宅 4—1 安藤・白石
○ 江崎・臼井 4—2 李範淳・尹錫完

林・安東 4—0 木本・內田

法專 15 — 11 高工
○ 李輔虎・崔鳳來 4—6 高井・宮內 ×
× 李正來・田陽秀 2—4 安俞英・谷 ○
○ 太完善・趙德烈 4—3 酒井・田原 ×
○ 金砂・朴永壽 4—0 金容起・朴鍾洙 ×
× 吳星・趙誠銘 1—4 柴田・島井 ○

醫專 11 — 15 高商
曾我・垣內 4—1 林・安東
越部・孫泳洙 2—4 向井・三宅
益田・杉 0—4 德田・薄田
北原・大塚 4—2 野原・葛
姜承鎬・半田 1—4 江崎・臼井

齒專 19 — 11 高農
飛永・金性斐 4—0 內田・木本
金東根・朴三烈 3—4 角川・朴龍桓
吉井・細田 4—3 尹參宗・李範淳
吉田・天辰 4—3 白石・安藤
早瀨・鈴木 4—1 林・相原

醫專 20 — 4 齒專
越部・孫泳洙 4—1 吉田・天辰
姜承鎬・半田 4—1 金東根・朴三烈
北原・大塚 4—1 金性斐・飛永
曾我・垣內 4—1 吉井・細田

平壤醫專敗

平壤醫學專門學校對 京城藥學專門學校의 庭球戰은一日午後一時부터 藥專코ー트에서開戰한바 다음의戰績으로 平壤醫專은敗하엿다

【平醫】【藥專】
× 張錫春・金炳勳 1—4 岡田・房晋均 ○
× 宋元鎬・吳殷鎬 0—4 許貞根・咸聖用 ○
× 金宗悅・韓容昊 1—4 尹錫元・金石武 ○
× 李時米・許濱 1—4 朴學洙・李翰海 ○
○ 金鳳梧・許珏 4—1 朴敏淳・李明甫 ×
【第二라운드】
○ 金鳳梧・許珏 4—1 岡田・房晋均 ×
【第三라운드】
○ 金鳳梧・許珏 4—0 許貞根・韓龍用 ×
【第四라운드】
× 金鳳梧・許珏 1—4 尹錫元・金石武 ○

對銀行團庭球 官廳團先勝

京城實業庭球聯盟主催의 官廳對銀行團庭球戰은 昨一日午後二時半부터朝銀코ー트에서行한바마옹의스코어로 官廳團先勝하엿다

【官廳團】【銀行團】
× 金東轍・李鳳基 0—4 嚴致龍・李鍾鎬 ○
○ 小川・秋山 4—2 藤原・神田 ×
× 黃成基・朴寅世 1—4 崔永生・魯炳爽 ○
× 白潤輔・李正玉 1—4 島川・李一雨 ○
○ 嚴秉律・渡邊 4—0 庄司・山根 ×
○ 熊連・鄭士連 4—3 洪承武・李龍善 ×
○ 黃河澈・孫觀星 4—0 洪相・劉殷相 ×
【第二라운드】
× 小川・秋山 3—4 嚴致龍・李鍾鎬 ○
○ 白潤輔・李正玉 4—1 崔永生・魯炳爽 ×
【第三라운드】
× 嚴秉律・渡邊 2—4 嚴致龍・李鍾鎬 ○
【第四라운드】
○ 熊野御・鄭士連 4—1 嚴致龍・李鍾鎬 ×

京電6 鐵道2

京城實業野球리ー그 京電對鐵道 第一回戰은 一日午後一時十分부터龍山球場에서 鐵道先攻으로開始、結局六A對二로 京電一勝 閉戰三時五分

京	20004000A	6
鐵	00002000	2

殖銀5A 遞信4

京城實業野球리ー그殖銀對遞信第一回戰은 一日午後三時四十二分부터龍山球場에서 遞信先攻으로開始、結局五A對四로殖銀勝 閉戰五時五十四分

遞信	100001200	4
殖銀	00002001A	5A

◇投捕…殖銀=李榮敏、佐藤 遞信=高田、古賀

明大8A 立敎7

【東京電話聯合】東京大學野球리ー그明大對立大第一回戰은 一日午後零時三十分부터 神宮球場에 立敎先攻으로開始結局八A對七로 明治勝閉戰二時三十分

明治	14000120A	8A
立敎	010501000	7

早大17 帝大9

【電通電話聯合】早大對帝大野球 第一回戰은 午後三時十五分 早大先攻으로開始 結局十七對九로 早大勝 閉戰五時半

帝大	210010302	9
早大	300233231	17

今日의運動

▲大朝支局主催蹴球大會第二日=醫專對鐵道(午後二時)朝鮮蹴球團對齒專(午後三時)以上京城運動場에서(決勝戰은明三日에)
▲專門校庭球리ー그第二日=法專…高商 齒專…高商 醫專…高農 高工…高商(A코ー트) 高農…高工 醫專…高工 法專…齒專 法專…高農(A코ー트)以上午前十時부터 總督府코ー트에서
▲實業野球리ー그=遞信…殖銀(一時) 京電…鐵道(四時)以上龍山球場에서
▲醫專對平壤醫專庭球戰은 午後一時부터松峴殖銀코ー트에서
▲中等野球리ー그=京商…善隣戰

신발견된 림질・매독을 속히고치는제일조흔약
(조선총독부출원허가제)

본제가 절대로 보증하는、림질매독치료약을 제국대학의과대학병원 영미독불의과대학병원에서최고처량약으로써 찬양사용하며、또 이잇슴 절대우량약을너코 그약효에대해서도 무효한때에는 돈을도로드릴것이며「이이상가는약은업다」고하는 절대적신념을가지고 정제한것이다。 별별치료를 다해보아도효과업는자는하로바삐이약으로써 전치되시라

내무성위생시험소보증봉함

전치자속출、례장이산갓다

山口縣山口市 古屋準吉
본인은 지난일월중순경부터 림질이 돌발하야、곳산구전매소에서 삼원짜리와 사원짜리를 연속복용하엿더니、심하든통증이업서지고 나어갑니다

新潟縣中頸城郡 石田正義
본인은 림질에 걸리어 이번에 귀사의 림질약을 사용하엿삽더니 나어갑니다 감히사례하나이다

鳥取縣東伯郡 谷口輝雄
림질로 고생하옵더니 복약후의 경과가 양호하야 아품과고름이 개이고 보통때와 다름업시 되엿습니다

岐阜縣可兒郡 墨田萬司
소생이 만성림질로 발병할적마다 귀사의 치림제로 전치하엿읍니다 이번에도 재발하엿기에 역시 귀사의 치림제를 복용하야 오날까지 이주일만에 경과가량호합니다

秋田縣平鹿郡 佐佐木雄吉
귀사의 림질약복용후 림사는 거의보이지안습니다

府下東北部 山本正香
귀사의 치림약복용한후에 일로 고름이멈치고 쾌차해갑니다

神戶市灘區 山村喜一
의사와 그외의약도 복용하엿습니다마는 전쾌되지도 아니하야 친지에게 귀사의 림질약이 잘낫는다는 말을듯고 세병을 사다가 먹엇습니다 지금은 고름도그치고 아품도개여 전치되엿습니다

香川縣三豊郡 白川優
소생이 매독으로 고생하더니 덕분에 그후는날로조하저서 지금엔 아조 거의 국부의상처도 나앗습니다 오직 귀사의약의 조흔덕분인줄 아옵고감사하나이다

림질 별제(팔일분)팔원 약특제(팔일분)사원
매독 별제(십칠일분)팔원 약특제(십칠일분)륙원

電話及振替口座新設 電話本局 二三六三番 二三一五七番 振替京城二三番 京城郵便局前 有田드락구

제일제약이므로 다른약점에는 팔게하지안습니다 좌의 有田드락구전매소에서 사십시요

有田드락구專賣所鮮滿所在地

京城 郵便本局前 有田드락구
京城 黃金町四 有田드락구
龍山錦町 有田드락구
平壤本局前 有田드락구
釜山幸町一 有田드락구
仁川宮町二 有田드락구
大田榮町一 有田드락구
群山驛前通 有田드락구
全州高砂町 有田드락구
光州本町三 有田드락구
木浦榮町二 有田드락구
大邱弓町 有田드락구
馬山京町三 有田드락구
麗水港 有田드락구
淸津本町 有田드락구
兼二浦本町 有田드락구
鎭南浦碑石里 有田드락구
海州南本町 有田드락구
新義州桜町 有田드락구
元山本町三 有田드락구
咸興本町二 有田드락구
羅南生駒町 有田드락구
安東縣四番三 有田드락구
奉天驛前 有田드락구
撫順東大条 有田드락구
開原新市街 有田드락구
四平街會盛路 有田드락구
新京東一条通 有田드락구
哈爾賓傳家甸 有田드락구
大連越後町 有田드락구

滿鮮發賣元 京城郵便局前 有田드락구

豊山郡黃水院江에 大發電所又復計畫

間島配電을實現次工費一千七百萬圓으로

野口財閥이暗中活躍

【咸興】현재함남도내에서 야구(野口)재벌이경영하고잇는 수전(水電)은 동양전수전의 십팔만「키로」서장진의 삼십이만「키로」를 로 도합사십사만「키로」를 발전하고잇스나 이전력전부가조선내에서전부소비되고잇슴으로 계획중이든간도(間島)송전의소위북조선전력통제(北朝鮮電力統制)의실현은전연불가능한상태에잇슴으로 그계획을 실현코저 풍산군 황수원강(豊山郡黃水院江)을 리용하야 십일만구천이백「키로」의발전력을엇고저 목하그구체적계획을착착진행중인데그내용은소회오련천협 이십사일부로한 압록강(鴨綠江)지류황수원강(黃水院江)에물을 풍산군안산면황수원리(豊山郡安山面黃水院里)에서막어 삼억칠천오백마립방척(立方米)의대저수지를 조성하여 이것을다시 북청군리곡면제상리(北靑郡泥谷面濟上里)에 역류식혀 이개소의 발전소에서 십일만구천이백「키로」의 전력을엇고저 하는계획인데 이에요하는 총공비는 일천칠백사십일만 오천원으로 예정되여잇스며 목하극비밀리에 용지매수를 진행하고잇는중인데이것이 실현되는날 함남상대수전회사에서 발전하는 총전력은십로륙십일만「키로」로 전조선내의 총전력의 삼분의이이상을 점하게될것으로 함남은 문자그대로의 전력왕국을 일우리어라고한다

神出鬼沒하든 放火犯遂逮捕

【大田】청양군대치면(靑陽郡大峙面)일대를 소연케하든 방화범은 청양서의활동으로 검거케되엿다 이대담무쌍한범인은 동면구치리(九峙里)김병철(金秉喆)의처조씨(趙氏)(廿)로 그범죄의원인과동기는 목하조사중이라한다

統營婦人會 復興定期大會

【統營】기미년운동당시에통영부인들로서조직된 통영부인회는저간경찰당국의 엄중한간섭으로말미아마 실제적활동을못하고 침체상태에잇든바 지난십칠일오후한시 유지의활동으로 동부유치원원사에서 부흥정기대회를 회창김마리아녀사개회사로 개최하고 다음과가티 원만히진행하엿다

◇任員 會長 金마리아 副會長 鄭옥이 書記 崔봉선 金옥수 會計 梁진선 總務 崔일 總代 鄭順伊外十八名 顧問 徐相輝外八名

江界光新幼園 同情映畫大會 本報支局後援

【江界】평북강계(江界)광신유치원(光新幼稚園)은 창립이래 재정곤란으로 간신히 유지하여오는중 금번유력단오를게기로 영화(映畫)소인극(素人劇)음악회(音樂會)를개최하야 사회의물질적동정을엇고저 본보강계지국후원으로 오는륙、칠、팔삼일간가설극장에서 열게되엿는바 일반사회의 힘잇는원조와 참다운동정이잇기를바란다고한다

難色의平南年事

苗板은成育이不振하고 兩麥은四五割減難免

【平壤】평안남도의수도(水稻)의 묘판(苗板)은 냉해와한발로인하여 성육이불량하야서 례년이면 십사일동민데이까지에는 식부(植付)를 개시할것이나 금년은일내지일주간이 느저질모양이며 따라서다소난색(難色)도업지안흐나 전면적으로보면 그러케큰영향은 엇슬것으로추측한다 전작(田作)은 파종을마치엇스므로 금후의 강우를기다려 그결과를상상할수 잇스나 대맥과소맥은 한발로인하야 상당히피해가만타 대맥의 작부면적(作付面積)은 일마칠천정보、소맥은 사마칠천정보로 작년의수확은 대맥신칠만석(石)소맥삼십만석이든것이금년에는 대맥은오할(五割)소맥은 삼할(三割)의 감수를면키어렵다 한다

安東邑에小火

【安東】지난오일오후삼시오십분경안동읍 법상동일백사십이번지(安東邑法尙洞百四十二番地)에사는유돌이(劉乭伊)(四)집에서 발화되여일시는 맹렬히연소되여 위험하엿스나 소방대의 활동으로시시반경에 무사히진화하엿는데발화원인은 실화엿스며손해는수십여원가량이라한다

愈久한歷史와함께 大同門倒壞에直面

練光亭도뒤니어危機의SOS

遲遲處方에運命可慮

【平壤】력사의도시 명승의도시라는평양에서 그찬란한위용을자랑하고잇든 팔개루문(八個樓門)하나식둘식은귀구한력사와함께 작년봄에모그자취를감추고잇다 란봉입구에섯든 전금문(轉錦門)이쓰러진채로 아직복구가되지못한터인데 이제다시 전긔팔개문중에서도 가장그웅대함을자랑하든 대동문(大同門)이 도괴에직면하야 S·O·S를부르짓고잇다 이것은 대동문파출소 산본(山本)순사가 상세조사한결과 대동문서북각(西北角)초석(礎石)이서잇는성곽이 문허지기시작하여어느시간에넘어질지 알수업는위험상태로 일층(一層)의 기둥은 전부대동강편을 향하야 경사되여잇다는것을 평양서에 보고하고 평양서에서는 평양부에 회부하여 대책을강구중이라는데그러나 부당국으로서는 거액의수리비를 저출할수업고 명승고적보존회에서도 엇절수업서 국유재산관리자인 세무감독국과 도학무과와 련락하여 엇더한방법을취하고잇는 모양이라는데 당국자들의 너밀락내밀락하며 약바른 을쓰는사히에 넘어질는지 알수업는극히위험한 상태이라하며또한대동문 북편련광정(練光亭)도 픽이와가티 대동강편으로 기우러저잇서 이와가티 평양의력사적 건물도 최근응급처방이 업다면 전멸할운명에허더이고잇다

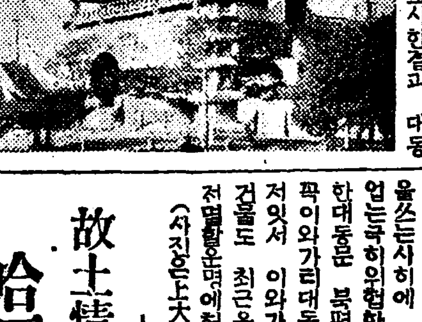

(사진은上大同門 下練光亭)

瑞山支局主催 市民慰安活寫

【瑞山】본보서산지국에서는류월삼일을긔하야 본사사옥신축락성축하사업으로 애독자와 일반시민가족의 위안에공코자 활동사진대회를개최하기로 되얏는데영화는 본사제작의 삼남수재실황(三南水災實況)유치원원유회실황(幼稚園園遊會實況)등과 희극、활극、정극(喜劇活劇正劇)등이라하며 시간은오후팔시부터실시 반까지라고한다

農時方節에不拘 爭議는依然激增

五月末까지一〇六件

【咸興】작년시월동지령의발표이래 소작쟁의가 아연격증하여세인의 주목을끄을고잇다함은 루보한바어니와 춘경기를 지내요즘에와서도 의연불절하여 매일 이삼건식조정신청이 쇄도하고잇는현상인데 오월말까지 함흥법원에 접수된조정신청의 금년누계는실로일백륙건의 다수로작년일년간의 단삼건에비하면딸 십이배강의대격증이라고한다

長淵에大火 三戶全燒

【夢金浦】지난오월 이십사일오후십일시경에 장연군해안면부성리예성동(長淵郡海安面翁城里鬼城洞)에사는 손녀달이란사람의비아(肥火)로부터불이니러나서련소까 인화가되고다시련불에불이당겨서 다시그이웃인배정운(裵貞雲)씨집에 연소되여 삼호를전소 식혓는데 사람의 생명만은 겨우구하고 소한마리와 도야지두마리와 모든물건은 소실되고 마랏는바 손해는 약일천이백원가량된다고한다

「스사」工場火災 損害는千餘圓

【平壤】평양부내경상리(慶上里) 이백팔십삼번지 김문표(金文表)의「스사」제조공장에서 삼십일오

인은 제조과계의발열로「스사」에 인화된것이라한다

取締嚴重不拘코 密輸는依然盛行

數量과人員이날마다增加하는 新義州銀密輸景氣

【新義州】최근미국(米國)에서는 수입금지령을 발표하엿슴에도불구하고 안동현으로부터 신의주로 건너오는은밀수는 여전히활긔를 띄우고잇다는바안동서(安東署)에서는이를방지키위하야는 취체의신조항을세워엄중히경계하고잇슴에도불구하고안동과신의주에는 밀수로종사하는사람은 나날이느러가는현상으로 지금각지의은밀수액과 밀수업에 종사하는사람들의 수사자를 조사한바에의하면 다음과갓다.

▲九年十月 七、一八七、키로 ▲十一月 三三、二一七 ▲十二月 一一、八九〇 ▲十年一月 三三、七九二 ▲二月 四四、四六二 ▲三月 一三一、八七二 ▲四月 一〇七、六九六키로 ▲五月 (二十七日까지) 二九八、七一二

그리고 안동현과 신의주에은밀수업자의수는 다음과갓다

▲安東三百八十名 ▲新義州一千一百名

故土情趣를滿喫할 哈爾賓端午노리

脚戲、鞦韆大會等으로 居留同胞의人氣白熱

【哈爾賓】합이빈재류동포유지들의발긔로 오는단오절을긔하야거류민대운동회를개최코저 거류민회에서는 유지회를개최하고 즉일로좌긔역원을 선거한후 방금준비에분망한다는데 특히이날은조선의자랑꺼리로 각종류상경긔이외에 남자는씨름과 녀자는추천대회의계획도잇서 이십여개국외인의 이상한주목을 끄을이라하야 당지재류동포들은 모다당일을손곱아 기달이고잇다 한다

◇役員氏名 會長金潤鎬 副會長 鄭京元 ▲庶務係 黃鳳珍 嚴商寳 崔根 金泰 相談役 金孜伯外四人 ▲[illegible]判係 李大勳 崔鶴秋 朴松鶴 朴鎭會、金光哉 吳基尙 洪炳奎 孟斗鉉 ▲設備係 金山 金若泉 趙鳳垣 裵必永 鄭光俊 車東一 尹天德 孫秉武 李在鎬 金宗鉉 金光學 金命壽 ▲競技係 池檍 鄭雲起 李昌秀 池宗國 王石俊 ▲場內整理係及召集係 李一龍 金東振 崔景官 金東山 金東哲 鄭炳鈞 ▲進行係 普通學校職員一同 ▲記錄係 金鳳周 曹白山 朴老英 高漢峰 安鳳梧 ▲接賞係 金一元 朴南圭 李雲興 金國濟 金鼎九 權[illegible]訓 朴英才 朴宗熙 金鳳斗、金亨淑 張文煥 金奎三 ▲接待係 具男會 李圭殷 金正植 黃宗勳 李春基 鄭亨國 嚴世官 吳在源 崔貞鉉 崔鎭燮 金時允 金漢奎 [illegible] 吳鎭汝 鄭鍾汝 洪仁國 吳仁根 ▲救護班 朴教實 金斗鋼 金其東 金相明 朴泊源 李鎬 權陽石 崔鍾澤 ▲脚戲係 金亨淑 鄭京允 李大勳 裵斌 ▲趙光吳 韓光俊 張京稷 朴東元 金奎煥 ▲鞦韆係 李圭殷 金石峰 吳仁根 李惠淑 金蓮玉 方英淑 車麗士 金五里奇 金順基 鄭允子 朱遵鎭 崔英愛 金姓女

▲時日 昭和十年六月五日(陰五月五日) ▲場所 쓰따쭌、그라운드 ▲競技種目 各種陸上競技 脚戲 鞦韆等 ▲主催 哈爾賓朝鮮人居留民會 ▲後援 哈爾賓協助靑年會 滿蒙日報社哈爾賓支局 朝鮮日報社哈爾賓支局

滿都를熱狂케할 全朝鮮自轉車會

—今二日遂開幕—

【大田】본보대전지국주최로열이는제삼회 전조선 남녀자전거대회는 금이일오전여덟시부터 대전시내목척운동장(木尺運動場)에서 성대히개최하게되엿다 참가 선수는 신의주 평양 개성 경성 대구 부산 상주 군산 전주 리리 광주 라주 목포등의사계일류선수들이 출전함으로 대전 기타지방을합하면 실로 백여명의명장들이 최후의 『골』을목표로맹투하리라는바인끼는최고절정에달하엿다

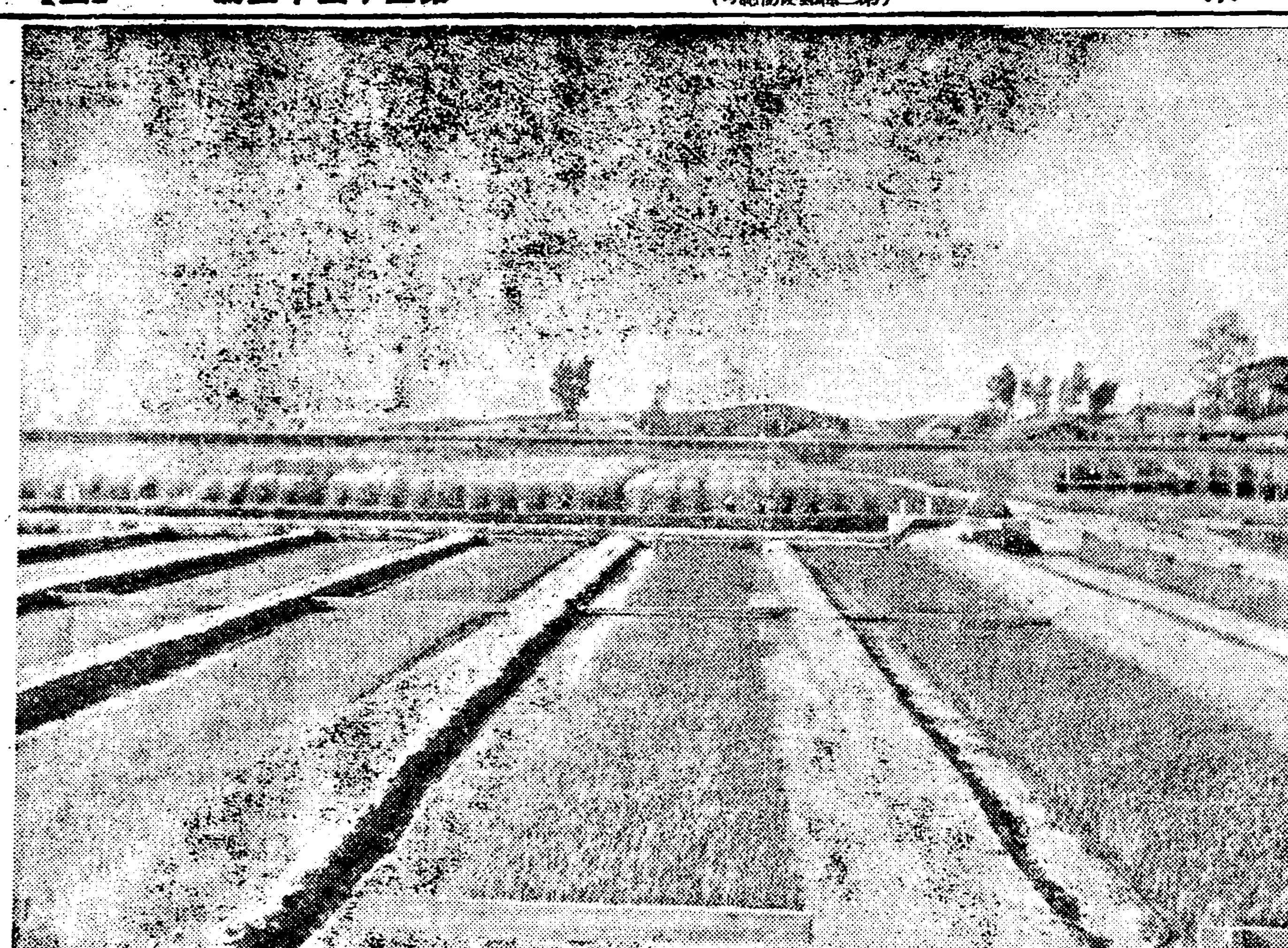

익어가는 보리와 移秧을 기다리는 苗板 ‖程里郊外所見‖

各郡面協議員 當選結果發表

長興郡

▲安良面 李東均 宣應圭 金玟煥 白永鎬 金寶奎 馬輪河 宣學來 白洛寅 白鳳善 鄭奇來
▲大德面 具甲得 金成五 金榮旭 申泰杜 洪泰玉 山崎勝右衛門 李亨白 李奉彦 宋禧貞 柳錫來 朴琨俊
▲長東面 安亨淳 丁鍾仁 氏原勝 白永來 趙國衍 鄭海瑩 李安根 宣永華
▲長平面 李禹欽 林福春 氏原嘉利 秋鐵福 安基準 金基洪 金禹振 柳本京一 任泰勳 金亨穆
▲夫山面 魏禎奎 崔炳元 劉載德 張淳澤 任承鉉 金傑植 文炳勛 李正根 金文植 金裕洪
▲有治面 魏璟奎 文泰奎 文桂琮 文洪鉦 文洪烈 文學桂 文秉哲 金大奉 張澄均 文寶奎

高城郡

▲高城面 崔龍富 永光右一 趙東秀 成子逸 原茂一 金振斗 張時元 張鳳翰 崔錫憲 吉中勤三
▲新北面 黃雲天 大西三郎 金利燮 徐鍾樂 文浴海 岡田仁藏 朴殷源 上田一義 佐久間淸作 李鎔廷 崔浩吉
▲西 面 柳重壽 金鎭淑 梁世煥 郡民和 柳秉曾 李丙憲 黃永赫 李洛鎔
▲水洞面 馬永根 李建弘 李岱鎭 植田春吉 崔在赫 李錫奎 崔泳洙 張準燦 吳聖澤 金宗健
▲縣內面 金永律 張容爵 尹亨根 尹弘玄 金元鄕 權秀模 朴眞和 弘台燮 李萬燮 林明寬
▲梧岱面 崔泰龍 林達植 張基順 李鳳秀 黃亨根 林演圭 卓鉉斗 朴始炯 黃炳曜 尹文鉉
▲杆城面 崔鳳祚 朴有炯 全鑫讚 金用基 林永璹 魚翮祚 鄭月順 金東與 金昊玄 李恒祚

淸道郡

▲大城面 月井鶴松 文有鳳 李守容 崔鳳周 許鍵 金相述 李承玉 三村敏助 鄭連華 金在圭 朴榮在 閔彩鎬
▲華陽面 崔泰基 徐璽坤 李鍾一 金海龍 蔣泰植 金定坤 李元雨 黃鎭國 洪淳列 朴道也 金善演 鄭命根
▲角南面 金智源 蔣亮在 崔相鎬 徐元鉉 崔在鎬 鄭淵浩 金快東 鄭炳寅 朴戴演 崔在馨
▲豊角面 鄭大源 趙敬濟 金大坤 朴圭鉉 林鍾植 梁殷煥 金容祚 卞在珪 林亨植 金相汶
▲北角面 徐奎洪 金應培 李鍾甲 朴粲基 孫亮澤 郭求述 李容馥 朴德永 朴夏寅 朴秀亭
▲伊西面 李燗浩 金吉坤 潘東燮 朴龍奎 李準基 朴永六 朴允坤 李殷基 朴國鉉 芮翮錫
▲雲門面 崔洪烈 金鎬曄 安秉周 金容伊 金炳久 李柄瑞 李顧俊 金廷斗 李正範 朴在誠

醴泉郡

▲醴泉面 黃德海 具滋益 黃永康 金炫鋼 朴寶周 尹觀榮 金洪驥 鄭寅鶴 小島金之助 光田孟輔 金奭東 金碩熙
▲龍門面 湯用台 朴爲鎭 朴寶文 孫永裕 朴奎洙 權圭益 權寅煥 鄭墨一 金榮煥 金河鎭 尹龜炳 權泰漢
▲上里面 金正衡 朴旼緖 黃深欽 金广容 李明秀 李命棋 崔聖鶴 南相業 潘潤三 金錫珍
▲下里面 李炳哲 蔡祖洙 李昌雨 南源洙 南相九 權允燮 秦于淵 金台榮 金惠熙 鄭文達
▲甘泉面 郭河俊 金楨培 金相演 李鍾泰 柳泉佑 趙鏞毅 權泰元 冉連度 李潤杜 林世潤
▲普門面 宋鉉欽 張星井 朴由中 尹世熙 鄭熙燮 金斗洞 金炳健 金鍾洛 尹東浩 金斗世
▲虎鳴面 李翰龍 崔敎文 張永洛 李鍾漢 馬東嶺 張基仁 朴勝東 申大均 李炳夏 張載斗
▲柳川面 李宰寅 李鍾基 尹泰義 姜信度 高學林 崔演杜 尹厚鎬 裵裔馨 朴台煥 林永漢
▲龍宮面 金熙培 鄭炳浩 尹鳳鉉 李炳章 金明顯 權寧萬 金鎭圭 李永壽 稻生八郎 安潤德
▲開浦面 朴中植 辛弘洙 白文欽 白忠欽 權五煥 李白仁 權英植 南昌洙 崔信榮 李炳煥
▲知保面 崔道淳 尹九鉉 李斋洙 林正元 玄仁釆 金龍鎭 尹斗赫 金寶榮 權永杜 朴億萬 金榮鎭 李時學
▲豊壤面 李吉熙 鄭彦模 鄭寶讃 安浩哲 崔鶴九 李鍾鳳 洪淳泰 吳在永 安熙濟 尹敬和

唐津郡

▲郡東面 黃璿奎 田中末義 北川信身 崔秉元 尹在錫 田邊九左左門 吳炳錫 宋秉燮 張檳石 吳植楡 吳熺誠 尹平炫
▲城田面 金相翊 金濟喆 豊島廣助 金貫汝 姜顯燮 尹成夏 郭裕欽 李浩京 李孝昌 趙東昌
▲道岩面 金三洪 尹嶸 金泰奎 尹在豊 尹振浩 金應律 李廷相 尹鍾夏 尹萬遜 李奎信 金應淳 金日來
▲鶴川面 徐明植 崔孟模 松田 金銀洙 鄭永錫 尹墉浩 金賢洙 金東周 東宗龢 金新淳
▲兵營面 南周寶 金台炫 金容燾 張炫九 南道元 鄭宗沃 豊島田右エ門 尾崎淸一 明政鍋 孫福童
▲唵川面 孫那柱 金鼎五 朴潤奎 朴日鎭 金子信 崔瑞權 金學煥
▲七寶面 金相萬 鄭基煥 金元鎭 尹在寬 金洙岩 金允佐 金正秋 金商根 金耕炎 金炳奎
▲大口面 梁台益 蘇在俊 黃明在 黃璞玉 曹得煥 金在信 尹在龍 李允熙 尹在弘 鄭炳鮮

明川郡

▲上加面 金日鳳 李鍾演 李鍾淑 金太乙 趙承龍 千時淸 金演淑 玄陽俊 徐佐鶴 金仁權 徐才豊 金秉鉉
▲下加面 朴哲俊 玄爾記 劉秉文 馬良用 金在演 金升龍 崔基汝 李性一 崔東洛 玄昇俊
▲下古面 黃河一 金鳳奎 金鶴洙 南允熙 崔容演 鄭龍俊 趙廷乾 許炳勳 金瀅根 朴明浩 李元雨 金昌均

禮山郡

▲禮山面 成樂浩 安錫選 朴始陽 岩瀨 成觀永 中山 李鍾憲 柿內 桑原 伊佐 金興模 松本

雲山

市民聯合大運動會

▲時日 六月五、六兩日間 ▲場所 雲山公普球場 ◇主催 雲山靑年俱樂部 ◇後援 朝鮮日報社雲山分局

兼二浦

全朝鮮씨름大會

▲時日 陰五月五、六、七、八四日間(雨天順延) ▲場所 兼二浦邑本町市場廣場內 ◇主催 兼二浦脚戲會 ◇後援 朝鮮、東亞兩兼二浦支局

中和

西朝鮮脚戲大會

▲時日 六月五、六兩日間 ▲場所 黑橋牛市場 ◇主催 黑橋市有志一同 ◇後援 朝鮮日報社中和支局

北鎭

市民大運動會

▲時日 六月五、六、七三日間 ▲場所 北鎭靑年會運動場 ◇主催 北鎭靑年會 ◇後援 朝鮮、東亞、朝鮮中央各支局

長箭

長箭市民大運動會

▲時日 六月四、五、六日三日間 ▲場所 長箭望洋그라운드 ◇主催 長箭市民會 ◇後援 朝鮮日報長箭支局、長箭體育會

大同

長水院脚戲鞦韆大會

▲時日 陰五月五、六兩日間 ▲場所 長水院市川邊 ◇主催 長水院消防組 ◇後援 朝鮮日報大同支局

長連

脚戲鞦韆大會

▲時日 六月五、六兩日 ▲場所 祝聖樓後園 ◇主催 長連商務會 ◇後援 各新聞支局、消防組

岐陽

脚戲及鞦韆大會

▲時日 陰五月五日六日兩日間 ▲場所 岐陽市內棉花市場 ◇主催 岐陽市民一同 ◇後援 朝鮮日報岐陽支局

瑞山

市民慰安活寫大會

▲時日 六月三日(陰五月三日) ▲場所 瑞山蠶繭販賣場 ◇主催 朝鮮日報社瑞山支局

社告

今般本社에서左記와如히支局을設置하엿사오니照亮하시압

朝鮮日報社 白

雄基支局 位置 雄基港本町 支局長 鄭鳳宇

中江鎭支局 位置 平北中江鎭 支局長 全德壽

牡丹江支局 位置 圖佳線牡丹江市 支局長 河利煥

厚昌支局 位置 厚昌郡邑內 支局長 李贊律

今般本社에서左記와如히分局을設置하엿사오니照亮하시압

朝鮮日報社 白

玉宗分局 位置 河東郡玉宗 分局長 崔在俸

謹告

圖們支局 記者 崔昌林 右解任 記者 兪仁象 右新任

寧古塔支局 總務兼記者 李道善 右新任

水原支局 記者 金升煥 右新任

汶山支局 記者 金舜基 右新任

河東支局 記者 鄭燦永 花開面駐在記者 朱在浩 右新任

咸安支局 伽倻駐在記者 朴[illegible] 右新任

長興支局 總務兼記者 吉永三 右解任

沙里院支局 記者 宋光玉 右新任

新昌支局 記者 金[illegible]晋 顧問 裵信萬 右新任

北靑支局 陽化分局長 金仁鎬 右新任

沃川支局 總務兼記者 尹相鉉 右新任

永同支局 記者 金文洙 右新任

忠州支局 大召院駐在記者 徐丙雨 右解任 記者 裵[illegible]鶴 右新任

新義州支局 電話 一二四五番 右開通

大連支局 集金員 崔永禮 右新任

當選謝禮

今般下二面協議員選擧에際하야有權者僉位의深甚한後援으로當選의光榮에浴하엿삽기에紙上으로謝意를表하나이다

固城郡下二面協議員

金泰守 同 朴應實 同 鄭世弘 同 朴貞敎 同 朴相潤 同 崔斗鎬 同 姜漢中 同 崔洛晥

當選謝禮

今般三千浦邑會議員選擧에際하야 有權者僉位의深甚한後援으로 當選의光榮에浴하엿삽기玆에紙上으로 謝意를謹表하나이다

三千浦邑會議員

孫仁守 許時彦 金尙文 千炳植 金東先 郭部琳 余炳華 文台東 梁希云 劉相載 吉村實元 西尾富太郎

當選謝禮

海州邑會議員

金相赫 韓泳瓚 金永烈 朴聲行 元哲喜 梁成潤 崔延雨

當選謝禮

今般若木面協議員選擧에臨하야 有權者諸位의深甚한同情을敢히紙上으로謝禮하나이다

陳秉翼 申相憲 金聲漢 張斗震 幾田精一 洪洙賢 蔡炳倫 白南環 朴洙兌 金鉉守

當選謝禮

今般倭館面協議員選擧에際하야 有權者諸氏의深厚한後援으로當選의榮을蒙하와紙上으로感謝를謹表함 (無順)

金溱根 尹哲炳 柳基德 入山昇 李璋一 朴魯源 李壽哲 奧村音次郎 李緯鎭 李道源

産業

西南海岸淺海에 海苔牡蠣等奬勵
養殖可能地五百萬段步에到達
水產課에서調査進行

總督府水產課에서는 數年前부터 道로하여금 南西朝鮮의 海岸에 조개、海苔、굴、백합、반지락、명주조개、동죽等의養殖에 適當한沿岸干瀉海의狀況調査를하여 오든바最近全南이完了되고 其他외各道도調査를 進行中인바調査가完成되는날이면 漁村振興의新計劃을 세운模樣으로 이제그調査에依한西南海岸의 干瀉地는總面積이 七百一萬段步로 그中의 二百萬段步는 水田으로될干拓地이며 十萬段步는鹽田을 만들수잇는것 남어지約五百萬段步가前記諸種養殖을할수잇는 干瀉地이라는데 該干瀉地가 漁村振興에 有利하다는條件은 다음과갓다고 한다.

元來 該干瀉地帶에잇서서 諸種養殖事業은 大體生産을하는 大資本經營이 困難함으로 結局은 漁村을單位로하야 小規模의經營이可能하기 때문이라한다

改良甘藿製法
―(一名鳴門和布)―(下)
金任用

二、晒乾方法

晒乾을할에는 天候를보고晴天을擇하야 灰乾一擔(한줌)을淸水에侵入해서 兩손으로 미역을비벼서 재를떨고다른 淸水에急速히싯는다 이때에灰乾品을 浸入하는水量은 한숨의미역을 浸潤할程度로하고 너무만히 물을담울것이안이다 또이것을 洗滌할때도너무 오래水中에 浸入하여두어서는안이된다 이作業은急速히함이 必要하고 그래치안으면 미역이 軟弱해저서 축축처저서 伸展乾燥할수가업다 晒乾에는淸澄한 小川等이 잇는곳은 이것을 利用하면 便利하나 이와가튼便利한場所는 甚히稀少함으로 普通三個의桶을준비한다 各桶에水量을灰乾한숨을적실程度로해서 第一의桶에 灰乾미역을추겨서第二第三桶에急速히 차례로재를싯는다 以上과가티재를시슨미역은 다음에이것을 繩에걸처서 乾燥하든지爐上에 펴서乾燥한다 이때에中助이成을 은것은 따로選出하여두엇다가成實業과가티販賣한다

三、結束法

이러케해서 乾了하면一條의긴葉片을中央을二折로 折曲하고其折曲點에 二三의短葉을挾入하야小繩形으로한다음에 幅一分長一寸五分쯤되는 朝鮮紙로서曲折點을五分쯤남겨두고 結縛하야其先端을꾀아서 미역가운데挿入한다 此小把一個約二匁의 重量이잇게한다 이것을十個一列로並列하야順次로 그우에重疊함을 五回로하고 細繩이나 리봉으로이것을結束하야 一束으로만든다 一束은 卽五十把이고其重量은約百匁이다

湯拔和布製法

처음에 釜或은냄비(鍋)에淡水를沸騰케해노코 其附近에淸水를담은桶을準備해두고 미역二三葉을藁(집)에 묵거서 沸騰水中에 넛어서約、五六秒를經過하야 其色彩가綠變하는程度로 이것을引上하야 直時겻해잇는淸水桶中에 너어서二、三回시슨後冷却해서손끗또는針으로서 中肋을裂取하야 張繩에걸치고葉片을 一一히손끗으로水分을짜서乾燥한다 乾了한 것은鳴門和布와가티 結束한다

絲和布의製法

이製法은原料를二三回淸水로서 洗滌하야 막대기(竿)에걸처서乾燥하거나또는 繩上에펴서日乾하되 生時에中肋을擴取하야 充分乾燥하면 適當히濕氣를與하야 이을덥고舞蹈을加하야 三十分乃至六十分을지나서 이것을꺼내여서 노비비드시手으로 縱하야長七寸쯤으로 切斷해서 充分乾燥한다 小把로해서販賣한다 重量은大概百匁로한다 結束하면其우에레벨을붓처서都會地大商店을 相對로 共同販賣할것이다 (完)

日貨國債의 國幣換算率
六月中九五圓

【新京電報商通】財政部는 康德二年 勅令第三十七號「政府에納하는保證金 供託金其他의擔保에充用하는國債의價格及 이買入消却에關한件」에基하야 六月中의日貨國債의 國幣換算率을如左히決定하엿다

日貨百圓에 對하야國幣九十五圓

慶州郡深海서 鱶의大漁場發見
慶北試驗船探査成功

慶北道水產試驗船鷄林丸은 前月上旬甘浦港을出航、一個月에亘하야 沿岸四、五十浬의深海探査에 從事하고 最近浦項港에歸着하엿는데 同船은千島寒流와激浪과싸워가면서 百六十米의深海探査를 繼續하야 漸次東北으로進航하는中 慶州郡沿海四 五十浬의海中에相當히廣範圍에亘하는 海底의一大平原을發見하고 그一帶의魚族分布狀態를調査한結果 意外에 深海特有의 鱶의大群이移動하고 잇는것을發見하엿는데 이新漁場의發見으로因하야 漁業界는一層 活氣를띄리라고한다

總督府畜產係 課로昇格乎

現在의 農林局農政課는緬羊增殖十個年計劃、馬政十八個年計劃並養鷄養豚等의 增殖奬勵等事務가複雜多岐에亘하야 現在의 畜產係를 農政課로부터 分離하야따로畜產課를 新設하려고目下計劃을進行하고잇다

피쉬밀分析所 清津에新設計畫
水產課에서品質向上計畫

朝鮮의 피쉬밀生產은 二、三年內에적지안케發展되고잇는바 品質이粗雜하야 그輸出地의評이좃치못함으로 斯界의發展이憂慮되든바 今般 總督府水產課에서는 피쉬밀品質向上에對한 調査를마치고 清津에 피쉬밀分析所를新設計畫으로立案中이라하며 咸北漁業組合에서는 그促進에努力하고잇다는데 今秋까지는實現될可能性이充分히잇다고한다

昨年特用作物
比前年生產減少나
價格은全般的으로昂騰

昭和九年度纖維作物以外의 特用作物生產額을보면 收穫高는胡麻三萬七千四百七十六石 荏四萬九千八百二十三石 蓖麻一萬二千二百十八石 亞麻種子七百二十六石 杞柳十六萬七千九百九十九貫 除虫菊一千六百七十一貫 薄荷六十四萬六千九百三十七貫 人蔘九十三萬六千四百四十六斤 煙草四百十萬七千八百二十三貫으로서其價額은 胡麻八十六萬一千六百四十九圓 荏七十二萬九千三百七十九圓 蓖麻十五萬五千百四十六圓 亞麻種子七十六圓 除虫菊八千百七十圓 杞柳六萬八千二百二十四圓 薄荷二十八萬七千一百六十六圓 人蔘二百十五萬七千五百五十圓 煙草五百二十三萬三千十七圓으로 合計九百四十八萬九千三百四十五圓으로 前年에比하면 收穫高는 人蔘、薄荷、亞麻種子、除虫菊、杞柳를除外하고는 全部減收이나 價額은 全般的으로顯著히騰貴되엿슴으로 價額에잇서서는 荏의二千百四十九圓(三厘)의減少를除하고는 煙草三十五萬九千五百九十九圓(七分四厘)人蔘十七萬四千六百六十圓(八分八厘)薄荷十五萬四千八百十九圓(七分九厘)杞柳八千四百七十圓(一割六分一厘)亞麻種子四千二百四十三圓(十五割三分六厘)蓖麻三千三十八圓(二分)의 增加로差引七十六萬九千九百五十圓(八分八厘)의 增加를示하엿다

平南農產加工品 二百八十八萬圓
織物類藁、製品杞、柳製品等

【平壤】平南道農務課에서는 平壤、鎭南浦府를除한 昭和九年度中의農產加工品의 生產高를調査中이든바 三十一日 集計를完了햇는데 여기에依하면 織物類는絹布八十五萬八千九百十九圓을 筆頭로百八十六萬六千三百二十五圓이며 藁製品은 叺六十萬二千九百四十九圓을 最高로 九十九萬九百四十圓 杞柳製品二萬七千五百九十九圓合計二百八十八萬四千八百六十四圓의 巨額에達하여內譯은다음과갓다

▲織物類

品名	生產高	價額
絹布	四〇、六八六反	六〇六、七〇〇圓
綿布	六六、一八〇	八六六、九一九
麻布	二六、九二〇	一八二、六六三
其他	八、二六八	一九六、〇二四

▲藁製品

品名	生產高	價額
繩	七八、六六八貫	六〇七、八八〇圓
改良莚	八八、四二六枚	七一、六〇〇
在來莚	一〇一、七六三	一三四、四三三
叺	一、七八八、三二七	一八〇、一七一
草鞋	八七、六三〇	三四、三六七
其他	—	一〇一、三四一

▲杞柳製品

品名	生產高	價額
杞柳行李	七、八六八	四、三三五
籠	九七、二一〇	七、三五四
箕	四、〇〇〇	八〇〇
삽자리	二三、五五五	三、三六六
杞柳椅子	一〇	一〇〇
빼스켓	一四	二〇
莞草莚	一七一	二九
其他加工品	四、〇〇〇	二、八〇〇

米運賃問題에 總督府調停
米移出統制에도支障

朝鮮米運賃問題는 日本內地荷主의鮮航會結束聲明에依하야 全然支離滅裂한 狀態에陷入하야 이대로 推移하는때는 朝鮮米移出統制上憂慮할만한 事態를生하리라고 念慮되어監督官廳인 總督府는穀物聯合會그他의 要望도잇고 또事實傍觀을 不許하는情勢에잇섯음으로 近近事態를收拾하려고積極的調停에 出馬하리라고觀測된다

平南春蠶成育良好

【平壤】平南道內의春蠶은桑葉不足으로 豫定보다는 훨신적은五萬六千枚의掃立을보앗스나 現在大體는 三齡前後로各地가 다가리成育이 順調인바 日本內地의沿海初時勢가 昨年에比하여約十排나高하다는好『뉴ー스』이어서 道內養蠶農家는 喜悅에넘치어잇고繭價高로 今後農村經濟는 多少潤澤할것이로 推測되는터이라한다

朝鮮農家年中行事
(耶蘇敎長老會의 總會農村部調査)

六月

芒種 六月七日
夏至 六月廿二日

上旬

一、水稻의移秧始
一、除虫菊의移植畢
一、甘藷苗의移植畢
一、胡麻(참깨)小豆等의播種畢
一、粟、蜀黍(수수)大豆、棉花의間拔
一、陸稻、三芋、茄子等除草
一、茄子、고추、도마도、甘藷、糸瓜等補肥
一、蜀黍、大豆、菜豆、豌豆、茄子、도마도、고추、胡瓜、甘藷糸瓜等의中耕
一、促成胡瓜及생추의收穫始
一、秒植甘藍及促成甘藍의收穫始
一、綠肥類의收穫
一、苹果、桃、梨等의第二回摘果
一、桃、梨等의袋掛
一、牛馬豚의交配繼續
一、春蠶의收繭始作
一、蜂群의分封及收置
一、緬羊의剪毛(年一回剪毛할때)

中旬

一、麥類의收穫(南)
一、水稻의移秧繼續(北朝鮮은完畢)
一、棉花의間拔
一、莞草(왕골)의移植
一、長葱苗의定植、春播玉葱의除草
一、甘藷의移植畢(南)
一、粟、蜀黍、棉花等의除草
一、甜瓜、西瓜、南瓜、越瓜、扁蒲(박)等의補肥及敷草、摘心
一、陸稻、青刈、甜瓜其他瓜類及菜蔬等의中耕
一、草莓의收穫
一、秋播玉葱의收穫始(南)
一、牧草綠肥의收穫繼續
一、除虫菊의採花(南)
一、夏大根及菜種의收穫
一、豌豆促成胡瓜、생추等의收穫
一、桃、梨(初印)袋掛畢
一、苹果의袋掛始
一、櫻桃의收穫始
一、春蠶의收繭
一、蜂群의採蜜繼續

下旬

一、小麥의收穫
一、大麥의調製(南)
一、水稻移秧畢(南)
一、水種一回除草始(호미로)
一、棉花、除虫菊等의補肥
一、蜀黍(수수)大豆、小豆甘藷、絲瓜、棉花、除虫菊、牛蒡의中耕
一、秋播玉葱의收穫
一、菜豆의收穫
一、促成茄子의收穫始
一、생추의收穫 一、草莓의收穫畢
一、甘藍收穫繼續 一、桃의夏期剪定
一、櫻桃의收穫 一、苹果의袋掛
一、蠶具의洗滌及整理苹果、梨、葡萄에石灰
一、桃、柿、櫻桃에石灰硫黃合劑〇、二度或은〇、三度液撒布

▲備考
一、本標의栽培時期中特히表示한것外에는全部朝鮮中部地方을標準으로記錄하것임
二、記事中特히(南)이라함은中部以南에만必要한作業이고(北)이라함은西北朝鮮에만必要한作業임
三、節候의日字는一九三五年(平年)을標準으로하야全部陽曆으로記載하엿슴으로해에따라一、二日差가생기는때가잇슬것

躍進! 新義州 各種工業이勃興
그中朝鮮人의活躍이燦然
(2) 新義州支局 金瀅植

四、其他木製品

新義州에는 木材를 原料로하는 燐寸軸木 小箱素製 파이프及 製材副產物인 端切脊板等을 原料로하는 折箱、蒲板、割箸、蒲鉾板、木箱、玩具等은모다 新義州製造工業으로 重要한地位를占하고 將次더욱發展하는 途中인바 現在그生產額은年十七萬圓에達한다 이에附記할것은 前記製箸製造는新義州의 家庭工業으로 此工產表에는 記入이 되지못하얏스나 그製造者는近二百에達하고 產額이 二十餘萬圓에 達하는 主要工業으로 그從業者는 모다 朝鮮人이다 大工業은 資本의未及으로 朝鮮人의活躍이 적으나 이製箸工業은 新義州의 特產으로 朝鮮人間에 大勢力을 가지고잇스며 그產品은 朝鮮內各地와 滿洲各方面에 輸出되야 相當한 名聲을 博하고잇다 그러나 이는 아직家庭工業의 域을脫치못하고 또 設備가 無하야 完全한消毒을 하지못하는 弊가잇섯는데 昨年爾來 新義州青年界에서 重望을 가지고잇는 桌昌河氏等의 發起로 平北道產業課、新義州府尹等의 斡旋을어더 今年四月中旬正式으로產業組合(新義州第一產業組合)의認可를어더 道와國庫의補助로 共同消毒機完備、共同作業場設置等을 計畫하야 方今 그工作을 進行中인데 製品의統一完全消毒等 新義州製箸工業은劃期的 大發展을期하고잇다。

五、精米業

新義州의 精米業은 沿革이오래다 以前에는 말할것도업고大正二年부터 現代式精米工場이處處에 設立되얏는데 新義州가 米穀의 輸移出地로 內外에 알여지자 斯業을開始하는者는 더욱增加하는中 現在府內 精米工場은 十二處로小規業者나 搗業者등을除하고大部分은 米穀輸移出業者이다 生產高는 三十一萬五千叺、米糠等의 副產物을 合하야 價額으로 二百七十萬圓에 達하는 現在이며 그製品은 下關、東京、大阪等地인데 東京方面에서는『龜ノ尾』라하야 聲價가 特히 놉다 그리고 이新義州精米業은 朝鮮人의 獨占으로 主要工場十二處中 日本內地人經營의工場은 一個所에不過하는 形便으로 朝鮮人의 活躍이가리活潑하야 크게 囑望되다 只今 新義州精米工場의名稱과 經營者를一覽하면다음과갓다

▲新義州精米工場一覽表

工場	經營者
曾興精米所	徐炳玉
光成商會精米所	李學珍
新光商會精米所	李亨燁
正元精米所	崔正元
大谷精米所	金京俊
新興商會精米所	獨孤烈、阿部
藤原精米所	藤原勝子
國境精米所	白根玉
東京精米所	白洛鎬
益隆商會精米所	林性河
龍成號精米所	尹麟衡
三星精米所	玄圭灝

六、印刷業

新義州는 產業各部門의大發展을따라 印刷業이 또한크게發展하는데 現在新義州府內 印刷工場은十個處 一年中請負金額十萬二千餘圓 從業者一百五十三人이다 이印刷業에도 朝鮮人의 活躍은 他를凌駕하야 非常한 發展을 遂하고 잇는바 金履洙氏經營의 朝鮮活版所는新義州서 가장오랜 歷史를 가지고잇고 鮮一印刷所와가리그設備가 日本內地人經營의 印刷所에 比하야 遜色이無하다特히 新進商業家 張龍浩氏經營의 新鮮堂印刷所는 今月上旬 業進堂印刷所를 合倂한後動力機二臺를 增設하고 新義州初有의『옵셋트』石版印刷機를 附設하야 新義州印刷界의王座를 占하는等 新義州印刷界가크게 躍進하는 光景은 實로 刮目할만하다

七、鐵工業

鐵工業者는十戶인데 平北의特徵으로 鑛山用機械와 製材機械製作이 非常히興盛하며 內燃機와 各種農工業用器具、機械製作修理、建築用品、船舶用品、車輛製作等이主要製作品인데 從業者二百十人 生產高十五萬圓에達하는 狀態이다 이鐵工業도 各種工業勃興에따라더욱隆盛하는形便임은 말할것도업지만은 現在製造戶數十個處中 朝鮮人經營의工場은 五個所로모다 他를 凌駕하는形便이며 特히 朴龍雲氏社長의株式會社 新延商會經營鐵工部는斯界의 王座를 占하고잇다

八、鑄鐵業

이工場도모다 相當한 設備를 有하고 販賣가殷盛한데 工場三個處中 朝鮮人經營이一、中國人經營이 二個所이다 製產品은 朝鮮式가마、『스토ー브』機械部分品、建築用品、浴槽等等이며 生產高는 年七萬五千圓이다 (續)

漁業組合法規 改正을熱望
慶尙南道漁業者가

一年에 二千五百萬圓의漁獲이잇는慶南二萬의 漁業經營者가每年購入하는漁網、船具、餌料等의消耗品은 燃料用의揮發油、石油類를除하고는 全般的으로一個年約三百五十萬圓의 巨額에達하는바此等多量的需要와 供給의關係는漁業組合이 主體가되어共同購入을斡旋하는데는 現在의法規를改正할必要가잇슴에도 不拘하고組合共同의 福利를爲한何等의特別施設이 講究되지안코잇기때문에 有力團體中에서는 一時慶南水產界의問題로서 水產金融의便法을考慮하는以上의 價値가잇스리라하야 現行組合法規의改正을希望할意見이擡頭하야 道當局에서도販賣統制의 實現을期하는一面消費經濟의 方面도重視하야當業者間의 新機運을造成할것으로一般은 注目하고잇다한다

同盟會米運問題歡望

般鮮同盟會側에서는 盟外船의進出에對하야 對抗運賃을決定하고 徹底的으로 盟外船의進出을阻止하려고하고잇슴에對하야 木浦、鎭南浦에서는 同盟會와特約하는荷主도 나타나고잇스나群山、仁川의業者는 旣報와如히大阪米穀會等과 連絡을取하야同盟會不積을協議하고잇서 今後의動向은豫斷을不許하나 群山、仁川의業者가日本內地荷主와 連絡을取하야同盟會不積의徹底를期하게되면同盟會에서는 最後의手段인 FOB를採用하야 日本內地荷主에게返戾를要할方針이라고하야 同盟會에서는 暫時더形勢의推移를觀望한後 徐徐히對抗策을 講하기로되어잇다

朝貿와物協의 合體는困難

朝鮮貿易協會와 朝鮮物產協會가機能이共通的인關係上 統制問題가提唱되어 合同實施의機運에잇는듯이傳하나 朝鮮物產協會는大體에土地家屋을所有하고잇서서 그價格十八萬圓으로 全部借款으로되어잇는關係上 負債잇는協會와의合倂은 不合理라보이어 現在로서는 合同이不可能하다 그러나 近近物產協會의 大阪土地도處分한다는說도잇슴으로 右土地家屋의處分을맛치어 借款을淸算하면 合同이促進되지안흐리라고는할수업다

對外國貿易
◇入超二百五十七萬圓

五月中朝鮮對外國貿易額은(單位千圓)

輸出	五、六四二
輸入	八、四二二
計	一四、二五五
入超	二、五七〇

으로前年同月에比하면 輸出에잇서七十萬六千圓增加輸入에잇서五十四萬六千圓減少이다

西朝鮮三道聯合 苹果統制를斷行
海外販路擴張을圖謀

【平壤】西朝鮮三道에서生產하는苹果는 아모런統制가업서 品質을떠러트릴뿐안이라 價格、販路出荷等에對해서도 無規則하기때문에 業者에게 밋치는損害가적지안어 발서부터統制에對한交涉이進行되어오든바數日前平南側에서는 黃海道當局에 正式으로統制成立에對한 通牒을發했든바賛成을어더 最近認可될 黃州苹果組合과 正式提携를한後 西朝鮮三道의苹果는 完全한統制를斷行키로될것이며 最近三道聯合統制에對한 認可願을當局에提出케되엿다

이리하여 西朝鮮三道苹果業者는 一大團體를形成하며 生產方面은勿論 日本內地와海外에까지販路를擴張하는同時에 各地에는 販賣店과販賣員을設置하여今後大活躍을開始하게되엿다한다

北滿小麥繼續南下

【新京電話商通】北滿製粉界는原料小麥의値下와 輸入粉品調等의好材料로 繼續南下하야 北滿粉은小麥運賃五割引下의 結果를實現하야 事變以來 杜絶中인 北滿小麥의 新京南下가開始되어新京製粉工場의 操業이再開되어現在約九百噸의 到着을보고잇다

朝鮮農民에도 集團部落實施

【新京電話商通】新京某所入電에依하면 安東領事館에서는移住朝鮮農民의發展을爲하야 安東公署에서實施인集團部落制度를朝鮮農民에게 適用하기로되어 計劃을進行하고잇는바 이는一部落百戶乃至百五十戶로된 朝鮮農民集團部落을만들고 周圍에 厚四尺高十二尺의 城壁을둘러破壞에備하고 二、三十名의壯丁이警備團을常留하고 城壁의周圍를耕作地로하는것으로一部落에對하야約一萬圓을投하야 東邊道各地에建設하야土匪一掃와耕地의開發에 努力하기로되엿다

馬、緬羊、山羊、豚、鷄 昨年飼育數增加
收良馬飼育增加로驢減少

昨年末 朝鮮內의馬、驢、緬羊、山羊、豚、鷄數에對한 總督府農政課調査에 依하야

馬 牝二萬六千百五十二頭、牡二萬七千六百二十頭、計五萬三千七百七十二頭로 前年牝二萬五千八百一頭、牡二萬七千百二十三頭、計五萬二千九百二十四頭에比하야 牝三百五十一頭、牡四百九十七頭、計八百四十八頭의增加

驢馬 牝一千百十二頭、牡二千六百二十三頭、計四千七百三十五頭로前年牝二千百五十二頭、牡二千七百三十八頭、計四千八百九十頭에比하야牝四十頭、牡百十五頭、計百五十五頭의減少

緬羊 牝四千七百七十二頭 牡七百二頭 計五千四百七十三頭로前年 牝二千百四十三頭 牡五百三十二頭 計二千六百七十五頭에比하야 實로牝二千六百二十九頭、牡百六十九頭 計二千七百九十八頭의增加

山羊 牝二萬一千五百一頭 牡九千六百七十六頭 計三萬一千百七十七頭로 前年牝一萬九千二百三十九頭 牡九千四百十三頭計二萬八千六百五十二頭에 比하야 牝二千二百六十二頭 牡二百六十三頭 計二千五百二十五頭의增加

豚 牝九十一萬九千二百六十一頭 牡六十六萬四千二百五十二頭 計一百五十八萬三千五百十三頭로 昨年牝八十一萬六千八十七頭牡六十萬九千五十五頭 計一百四十二萬五千百四十二頭에比하야 牝十萬三千百七十四頭 牡五萬五千百九十八頭 計十五萬八千三百七十一頭增加이다

鷄 雌五百十萬七千十八首 雄二百七萬一千七百七首 計七百十七萬八千七百二十五首로 前年雌四百八十五萬二千七十六首 雄二百一萬五千九百六十一首 計六百八十六萬八千三十七首에比하야雌二十五萬四千九百四十二首 雄五萬五千七百四十六首 計三十一萬六百八十八首의 增加를示한바그中에서 驢馬만은減少의傾向에잇다 이제 그原因을드르면 驢馬는 從來朝鮮에서 使役及乘用으로만히使用하든데 近者改良馬의 使用增加로因하야 漸次減少되는것이라한다

各郡面協議員 當選結果發表

渭 原 郡

▲渭原面 李奎乙 朴鴻喆 澤木惣重、全善元、朴觀熙 李東植 金柄洪 朴觀道 李枝春 李竹淸
▲鳳山面 朴觀信 朴乃貿 金洛城 李芝燮 李根煥 金基濚 宋公習 李元燮
▲滑松面 金宗珉 金炳均 李春伯 李夢殷 李之赫 崔卿俊 李炳現 李德鳳
▲和昌面 宋士源 林基淸 田亨植 李澤奎 宋龍虎 李虎圭 金宇鎬 金聖鎬
▲大德面 金寶濬 宋元奎 崔泳麟 宋啓洙 崔致文 宋善益 張大得 李時煥
▲崇正面 朴之乙 朴觀瑞 朴觀心 宋致賢 金東杰 朴觀潤 鄭忠俊 宋德貫 金祥龍 金淸夏
▲西泰面 宋秉官 洪官浩 朴佰律 崔祖鎬 宋允瑞 李德成 全宅鎬 朴承律

谷 山 郡

▲谷山面 張潤局 金範濟 崔成弼 菅原爲作 輕込伊之助 李重鉉 李九煥 李德林 李敬華 金應善
▲雲中面 盧載玉 金炳杰 李奎根 曹炳一 韓得龍 朴昌奎 池泰鴻 車南道 李寬錫 李永涉
▲東村面 李義俊 崔鳳瑞 金啓洛 白相基 崔仁山 李元植 金致西 李元俊 張鳳燮 李文郁
▲桃花面 魯昌珍 任在順 李載根 桂明貫 任在學 李東弼 曹得煥 朴致洙 李讃男 李昌洙
▲西村面 朴義俊 柳甲辰 黃東奎 金東浩 鄭道談 李俊謨 崔致海 韓鳳旭
▲花村面 許重基 宋鳳煥 尹斗燮 朴昌峰 邊致漢 曹起煥 方元翊 金觀均 張俊華 李永植
▲鳳鳴面 金學承 崔賛鳳 金永權 朴鳳運 李亨洪 金得昊 金鳳昊 李祐善
▲上圖面 朴炳洙 張晋淳 白禮洙 韓應瑞 朴允植 尹日煥 金濟南 崔元學 韓桓鳳 柳炳燮 金感天 金哲成 金承洛 林承祿 孫基業 李德鉉 金斗衡 金鳳祐
▲伊寧面 孫承緖 金基守 孫畢柳 孫除夕 孫致善 趙仁元 鄭石根 文亨烈
▲寬美面 李九鳳 李保祿 邊昌俊 全東赫 朱成鎬 孫淳謨 金致興 李連植 李文炳 池奉根
▲清溪面 朴元喆 李公潭 金七奉 李基燮 金世鉉 金□鎬 鄭在明 康在茂 朴春鉉 文士斌

通 川 郡

▲通川面 金炳寅 劉錫堯 崔榮澤 久保山岩雄 赤羽健次 張炯琦 金炯台 李永淳 李鍾源 尹球鉉
▲歙谷面 金昌熙 金振聲 李錫貫 李容根 李能模 姜明淳 崔在厚 金仁弼 崔熙憲 金泰鉉
▲順岑面 李明求 李學淳 赤羽秀一 淸水憲治 李鍾漢 藤井福七 張正遠 金鳳濟 池軒鎬 陳台憲
▲踏錢面 朴利根 趙宗承 閔宰植 鄭元基 崔鍾權 池景沆 金宗鎬 李時煥
▲鶴一面 崔斗憲 韓昌俊 文炳森 申允吉 李雄珠 張元俊 姜達訥 朴泰勳 韓文源 李承瑞
▲臨南面 康忠鎬 金在鉉 柳秉魯 金大奎 朴壽石 趙亨九 辛昌夏 姜泰鉉 金貞植 史秉周
▲碧養面 李巖基 韓平洙 張箕元 尹榮志 朴杜衡 尹俊鳳 高淸泓 朴一永 尹宗洙 石昌鉉

黃 州 郡

▲黃州面 趙鼎鎬 金成麗 金禮植 李珍鎬 金浩燮 任權鎬 李致憲 穗坂秀一 石井安次郎 飯島幸平 田子喜治 龜谷銀三郎
▲仁橋面 金東憲 趙斗南 趙福壽 李昌秀 崔達燮 皇甫謙 徐廷模 皇甫道斌 李周申 皇甫泰貞
▲龜洛面 金萬杰 張世根 朴泰龍 趙鼎鎰 李根洪 李治連 李興喆 崔命鎬 李貞淳
▲都峙面 安基七 尹鄭浩 李鍾基 崔宗浩 李仁瑞 盧基泰 金大鎰 金圭鉉 李宗喆
▲州南面 尹龍鎬 洪宗鎭 金達燮 金洛善 朴龍浩 金壽浩 李元亨 尹師堪 羅成集 李斗敏
▲青龍面 李肅燮 金泰祐 李在恒 中野熊三 洪寅約 金東禮 安永俊 鄭榮敎 宋政甲 金東涉
▲三田面 尹基淳 尹東佑 任亨宰 金永喆 金東浩 安勉淳 盧泰永 金弘植 盧貞植 洪性淳
▲禾豐面 金鳳九 趙榮擧 實貞俊 實炯奎 實允浩 安在序 安東弼 安亨運 全東烈 張彰九
▲九聖面 張鳳鉉 岩田嘉平 金泰鉉 岩田近八 金斗星 金德元
▲松林面 張允一 金鼎河 趙永學 李杞永 朴亨彥 朴技權 李洛信 朴相默 金命鳳 池光淵 趙元植 李泰夏 宋俠赫 李壽觀
▲黑橋面 金成章 李斗永 鄭學永 趙洛龍 趙基明 趙基善 趙基業 大鵬堂仙三郎
▲淸水面 文興國 李根淳 黃承斌 金命奎 劉亨源 鄭在斡 鄭一權 金于南 羅鍾憲 鄭治鉉
▲天柱面 金應元 李元模 申來憲 金永根 金載浩 金明鎬 金致永 金元龍 申貞涉 李官淳

端 川 郡

▲福貴面 林承茂 康弘述 鄭基周 全畢澤 嚴丙烈 金允譜 康相訓 金樞星 千璣運 徐致淳 朱鳳儀 嚴成燮
▲利中面 康義訥 金大元 申衡鎬 金周律 金東瑄 金寶默 金始晛 朴宗亨 金尙晛 李柱喆 魚基鎬 吳鎬律
▲廣川面 金守千 全輪燮 趙世益 韓河潤 金光俊 金洛憲 李容善 尹興祐 金秉漢 金聖鎬 金益潤 全萬玉
▲新滿面 李宗鎬 金成集 申興龍 金在聲 梁鳴煥 李鍾南 崔振煥 朴容模 朴敏奎 李廷述
▲水下面 沈萬順 禹昇敏 權興甫 申泰郁 朴得成 金鼎任 朴根恒 梁河律 趙秉燦 李文鎬
▲何多面 金昌濬 崔炳秀 李尙洛 金鐸衡 金成律 李炳協 李尙穆 沈秉洲 沈律模 薛亨鎬 許燾燠 金學鎔 安昌秀 李基元 李在英 金聲均
▲南斗日面 崔台運 金得海 元錫麟 黃時麟 申宗活 李芳衛 愼炳燮 金奎淵 姜明鎬 沈昌甲 金俊憲 金泰勳
▲北斗日面 沈尙希 金昌協 趙昌活 尹希俊 金準奧 金洞基 金秉漢 金逸祿 康仲憲 金丙順 朴大奎 韓國植
▲波道面 金守根 金昌律 全昇珪 沈錫象 沈南燮 三浦重良 渡部政之助 李衡默 金鎭武 金斗星 康在勳 元貞珪

蔚 山 郡

▲下廂面 鄭允銘 金聲烈 朴棋祥 尹趾銘 金鍾漢 金潤天 金石守 金仁植 黃文烈 李鍾夏 崔金碩 朴且俊
▲農所面 李錫柄 李圭洙 沈東植 朴應洙 金潤祥 李柱植 李明赫 金奎燮 柳夏永 崔秉奎
▲江東面 金載福 金德在 金鎔杓 金鳳九 金容來 尹晉根 金成河 金鏞珪 金容極 金奎斗
▲東 面 尹德鎬 大林金治郎 大串稿 金基錫 菊池淺太郎 橋詰永太 李鍾山 張碩容 李永春 卞東允 中塚元太郎 張泳極
▲大峴面 岡田忠治郎 朴根燊 朴永復 車聖鍾 洪性默 沈尙植 劉在鍊 金鏞甫 朴東弼 朴達元 崔明壽 金萬道
▲靑良面 金昊翰 金泰琫 梁在和 李庭玩 金鍾復 朴鍾禧 鄭之鎔 李相元 金國燾 車元植
▲溫陽面 金圭錫 金正常 盧璣見 吳次根 皇甫讚 全鎔泰 李蘭赫 李樹玉 金洪律 金應水
▲溫山面 盧光秀 崔演權 鄭任浩 黃鍾寬 黃泰休 朴洪翰 金錫植 金正達 尹秉寬 金應璟
▲西生面 鄭炳鎬 李禹浩 金相俊 李東根 守谷政治 朴宗鎬 李圭寬 金致奎 李昌龍 朴魯好
▲凡西面 金弘洙 趙敬鎬 宋炳浩 金洪彬 金致坤 朴顯宗 安允生 李吉洛 李錫敎 徐炳浩
▲熊村面 李直洙 吳必鎬 鄭寅相 車奉鎬 尹輝玉 金德亨 朴泰源 李昌洛 宋珠煥 李在洛
▲彥陽面 金奉燠 吳一泳 國本久吉 金正道 金濟經 朴寅日 宋明潭 安基峯 金敏倫 金敏玉
▲上北面 權鋼洙 朴芳佑 姜友玉 金文燠 朴廷卓 金敏龍 柳鎰浩 鄭壽祚 李圭千 金澈漢
▲斗東面 崔致鎬 李圭一 金永俊 俞錫濟 車正秀 金子潤 金正泰 韓商夏 韓柴允 金致坤
▲斗西面 崔海九 張基根 金善經 孫錫權 盧仁珠 金萬錄 金通煥 丁斗燮 李圭宗 成石奉

海 州 郡

▲泳東面 金仁燭 安京根 李學壽 金秉璇 朴在龍 宋帶源 金成台 安泰信 金鴻順 張鶴九
▲錦山面 李元京 崔秉燮 李鳳泳 金宗洙 任尙一 金益燁 金英權 李申顯 朴京錫 金禧奎
▲泉決面 呂重鉉 李敬殷 金應善 呂能鉉 蔡相龍 吳龍成 李鍾春 崔仁甫
▲東雲面 趙炯普 安承暐 尹渭根 安承圭 田炳文 李鍾瑎 洪在翊 洪順祚 高鎭植 安承琦
▲秋花面 閔丙高 金京鉉 呂富成 閔泳杓 閔康泰 崔洪植 朱榮舜 李順燮 高信五 申泰陽 李龍全 鄭濟達
▲來城面 崔丙塾 閔興植 李股禎 崔承萬 崔福善 尹周成 閔哲鎬 李寬熙 尹永植 李千興
▲日新面 姜允球 李鎬吉 金瑠鎬 朴亨喆 李麟秀 洪仁植 吳泰燮 鄭乃錫 姜大圭 姜鳳生
▲青龍面 李明烈 張晉禹 金淋樹 趙敬明 林昌燮 李燦宰 朴容祐 金相翊 林容夏 李容極
▲東江面 李起元 李獻儀 崔烈善 金仲密 張永鎬 李承儀
▲松林面 吳永九 李起鳳 朴貴祚 陳永俊 金觀植 李濟七 李會文 金基萬 崔炳鉉 朴泰弘
▲海南面 崔十一 李廷煥 鄭淳成 吳泰根 李起弘 李健植 劉鎭瓏 李俊陽
▲西邊面 李元柱 許棉 吳昌淳 李謹珪 金聖三 魯應奎 車基淳 野村淸九藏 奧井幸三郎 崔承鈴
▲代東面 崔載淸 崔東赫 崔仁默 姜信國 朴基浩 鄭泰時 閔泳麟 吳炳稷 柳信學 鄭夏燮
▲壯谷面 崔培植 李根一 吳尙根 李相舜 李澤魯 安重淳 金鏞圭 崔光源 金酒範 崔容極
▲雲山面 吳存根 李元敏 尹泰烈 鄭日永 姜信權 李昌魯 李載煥 姜昌求 趙獻夏 崔用洛
▲檢丹面 柳基周 柳熙晩 吳允錫 崔元興 安承運 洪性浩 黃昌烈 崔弘善 吳祐錫 宋宗勳
▲彌栗面 洪鍾禧 金鍾亨 吳春根 金周高 吳鍾賛 李鍾關 尹聲模 趙更元 金京叔 金武植
▲高山面 李敦永 朴鳳錫 李彰世 李性魯 安熙舜 李泌永 趙東國 李國熹
▲羅德面 許璘 金載植 金祐鎔 鄭麟永 吳弼根 金南碩 朴興模 朴彥模 閔泳錫 崔承泰
▲席洞面 文熙尙 金容柱 李鳳珪 李顯求 朴圭炳 鄭蕙玉 吳泰稷 皇康濟 吳泰淳 崔承模
▲茄佐面 吳亨順 吳東模 李起悅 崔義鎬 閔地鎬 李昌珪 出口島藏 島村源重 金元奎 李海潤
▲月綠面 具潤書 吳宜永 朴善謹、李演珪 吳可善 吳德洙 金載玉 李同植 李東魯 吳行根